LUNES **15 DE MARZO** 2021 • 1€
www.marca.com

MARCA

21.00

El Barça puede dormir hoy **a cuatro puntos del Atlético**

LA VÍA CRISTIANO NO ALTERA LAS PRIORIDADES DEL MADRID

SIGUE EL PLAN

El primer objetivo blanco es salvar el curso y cuadrar las cuentas del club para acometer las operaciones abiertas • **CR7 acalla las críticas** en Turín con un 'hat-trick' con mensaje

por José Félix Díaz

1 0 0 0 1 0 1 3

El Sevilla cimenta la Champions ante el Betis

›PRIMERA IBERDROLA

El Madrid gana su primer derbi

Devuelve el resultado al Atlético de la primera vuelta

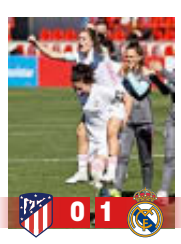

0 1

›ENTREVISTA IMMOBILE

"La Bota de Oro es una venganza"

El italiano se centra ahora en otro gran objetivo: la Euro

›F1 TEST PRETEMPORADA

Sainz 'pisa' el podio; Alonso, en el pelotón

Allianz

MARCADOR PRIMERA

SENTIRSE BIEN ACOMPAÑADO

CLASIFICACIÓN

		Equipo	Ptos.	Racha CINCO partidos Ptos.	TOTAL J	G	E	P	GF	GC	LOCAL Ptos.	G	E	P	GF	GC	VISITANTE Ptos.	G	E	P	GF	GC	PENALTIS FAVOR	PENALTIS CONTRA	ROJAS EQ	ROJAS RIV
1	=	**Atlético**	**63**	**8**	27	19	6	2	50	18	33	10	3	1	29	9	30	9	3	1	21	9	7\5	1\1	0	3
2	▲	Real Madrid	**57**	**11**	27	17	6	4	46	22	28	9	1	3	23	9	29	8	5	1	23	13	2\2	7\7	1	2
3	▼	Barcelona	**56**	**13**	26	17	5	4	57	22	28	8	4	1	32	13	28	9	1	3	25	9	6\3	3\3	1	3
4	=	Sevilla	**51**	**9**	26	16	3	7	36	20	28	9	1	3	20	9	23	7	2	4	16	11	4\4	3\3	1	1
5	=	Real Sociedad	**45**	**10**	27	12	9	6	43	22	23	6	5	2	23	10	22	6	4	4	20	12	9\7	3\3	1	3
6	=	Betis	**42**	**12**	27	13	3	11	36	41	23	7	2	4	19	17	19	6	1	7	17	24	8\5	8\8	6	1
7	=	Villarreal	**40**	**4**	27	9	13	5	37	30	21	5	6	2	18	14	19	4	7	3	19	16	9\8	6\6	2	2
8	▲	Granada	**36**	**6**	27	10	6	11	33	44	27	8	3	3	20	16	9	2	3	8	13	28	3\2	8\8	5	6
9	▲	Levante	**35**	**8**	27	8	11	8	36	35	22	5	7	2	21	17	13	3	4	6	15	18	6\3	4\4	1	6
10	▼	Celta	**34**	**8**	27	8	10	9	34	40	21	6	3	4	19	19	13	2	7	5	15	21	3\3	3\3	3	2
11	▼	Athletic	**34**	**6**	27	9	7	11	37	31	23	7	2	4	22	12	11	2	5	7	15	19	5\4	6\6	2	4
12	=	Valencia	**30**	**6**	27	7	9	11	32	37	20	5	5	3	20	15	10	2	4	8	12	22	7\6	5\5	3	4
13	=	Osasuna	**29**	**7**	27	7	8	12	23	35	16	4	4	6	13	19	13	3	4	6	10	16	2\2	7\7	5	0
14	=	Cádiz	**29**	**5**	27	7	8	12	23	42	13	3	4	7	12	22	16	4	4	5	11	20	2\2	7\6	3	3
15	=	Getafe	**28**	**4**	27	7	7	13	21	32	19	5	4	5	12	9	9	2	3	8	9	23	3\2	6\6	6	5
16	=	Valladolid	**26**	**6**	27	5	11	11	25	37	13	3	4	6	14	21	13	2	7	5	11	16	6\5	6\6	2	2
17	=	Elche	**24**	**6**	26	5	9	12	24	39	15	3	6	4	13	18	9	2	3	8	11	21	2\2	6\6	2	2
18	▲	Alavés	**23**	**1**	27	5	8	14	23	43	14	3	5	6	11	17	9	2	3	8	12	26	7\5	3\3	7	2
19	▼	Eibar	**22**	**2**	27	4	10	13	21	32	9	1	6	7	8	17	13	3	4	6	13	15	8\3	5\5	3	2
20	=	Huesca	**20**	**4**	26	3	11	12	25	40	11	2	5	6	12	18	9	1	6	6	13	22	2\1	4\4	1	2

RESULTADOS

Levante - Valencia 1-0
Roger 18'

Alavés - Cádiz 1-1
Joselu (p.) 36' / Álex Fernández (p.) 84'
Tarjeta roja: Manu García (ALA) 81' (1-0)

Real Madrid - Elche 2-1
Benzema 73' y 91' / Dani Calvo 61'

Osasuna - Valladolid 0-0

Getafe - Atlético 0-0
Tarjeta roja: Nyom (GET) 70' (0-0)

Celta - Athletic 0-0

Granada - Real Sociedad 1-0
Germán 53'

Eibar - Villarreal 1-3
Sergi Enrich 55' /
Moi Gómez 1', Bacca 34'y Pedraza 86'
Tarjeta roja: Capoue (VIL) 80' (1-2)

Sevilla - Betis 1-0
En-Nesyri 27'

Barcelona - Huesca Hoy 21.00
Movistar LaLiga

PRÓXIMA JORNADA

Betis - Levante	V19 21.00
Sin designar	Gol TV
Athletic - Eibar	S20 14.00
Sin designar	Movistar LaLiga
Celta - Real Madrid	S20 16.15
Sin designar	Movistar LaLiga
Huesca - Osasuna	S20 18.30
Sin designar	Movistar LaLiga
Valladolid - Sevilla	S20 21.00
Sin designar	Movistar LaLiga
Getafe - Elche	D21 14.00
Sin designar	Movistar LaLiga
Valencia - Granada	D21 16.15
Sin designar	Movistar LaLiga
Villarreal - Cádiz	D21 16.15
Sin designar	Movistar LaLiga
Atlético - Alavés	D21 18.30
Sin designar	Movistar LaLiga
Real Sociedad - Barcelona	D21 21.00
Sin designar	Movistar Partidazo

CUADRO DE RESULTADOS

	Alavés	Athletic	Atlético	Barcelona	Betis	Cádiz	Celta	Eibar	Elche	Getafe	Granada	Huesca	Levante	Osasuna	R. Madrid	R.Sociedad	Sevilla	Valencia	Valladolid	Villarreal
Alavés	M	1-0	1-2	1-1	0-1	1-1	4 Ab	2-1	0-2	0-0	16 My	28 Ab	9 My	0-1	1-4	0-0	1-2	2-2	1-0	21 Ab
Athletic	11 Ab	M	25 Ab	2-3	4-0	0-1	0-2	21 Mr	1-0	5-1	2-1	2-0	2-0	9 My	16 My	0-1	2-1	1-1	28 Ab	1-1
Atlético	21 Mr	2-1	M	1-0	2-0	4-0	2-2	28 Ab	3-1	1-0	6-1	21 Ab	0-2	16 My	1-1	12 My	2-0	3-1	2-0	0-0
Barcelona	5-1	2-1	9 My	M	5-2	1-1	16 My	1-1	3-0	21 Ab	28 Ab	14 Mr	1-0	4-0	1-3	2-1	1-1	2-2	4 Ab	4-0
Betis	3-2	21 Ab	11 Ab	2-3	M	1-0	2-1	0-2	3-1	1-0	9 My	16 My	21 Mr	1-0	2-3	0-3	1-1	28 Ab	2-0	1-1
Cádiz	3-1	0-4	2-4	2-1	0-1	M	28 Ab	1-0	16 My	0-2	1-1	9 My	2-2	0-2	21 Ab	0-1	1-3	4 Ab	0-0	0-0
Celta	2-0	0-0	0-2	0-3	23 My	4-0	M	1-1	3-1	12 My	3-1	2-1	2 My	25 Ab	21 Mr	1-4	11 Ab	2-1	1-1	0-4
Eibar	2 My	1-2	1-2	23 My	12 My	0-2	0-0	M	0-1	0-0	2-0	1-1	11 Ab	0-0	1-3	25 Ab	0-2	0-0	1-1	1-3
Elche	12 My	23 My	2 My	0-2	4 Ab	1-1	1-1	1-0	M	1-3	0-1	0-0	25 Ab	2-2	1-1	0-3	2-1	2-1	21 Ab	2-2
Getafe	0-0	1-1	0-0	1-0	3-0	11 Ab	1-1	9 My	21 Mr	M	0-1	1-0	16 My	1-0	28 Ab	0-1	0-1	3-0	0-1	1-3
Granada	2-1	2-0	1-2	0-4	2-0	2 My	0-0	21 Ab	2-1	23 My	M	3-3	1-1	2-0	12 My	1-0	1-0	2-1	1-3	4 Ab
Huesca	1-0	12 My	0-0	0-1	0-2	0-2	3-4	1-1	11 Ab	25 Ab	3-2	M	1-1	21 Mr	1-2	2 My	0-1	23 My	2-2	0-0
Levante	1-1	1-1	1-1	12 My	4-3	23 My	1-1	2-1	1-1	3-0	2-2	4 Ab	M	0-1	0-2	2-1	21 Ab	1-0	2-2	28 Ab
Osasuna	1-1	1-0	1-3	0-2	0-2	12 My	2-0	2-1	28 Ab	4 Ab	3-1	1-1	1-3	M	0-0	23 My	0-2	21 Ab	0-0	1-3
Real Madrid	1-2	3-1	2-0	11 Ab	25 Ab	0-1	2-0	4 Ab	2-1	2-0	2-0	4-1	1-2	2 My	M	1-1	9 My	2-0	1-0	23 My
Real Sociedad	4-0	4 Ab	0-2	21 Mr	2-2	4-1	21 Ab	1-1	9 My	3-0	2-0	4-1	1-0	1-1	0-0	M	28 Ab	0-1	16 My	1-1
Sevilla	23 My	2 My	4 Ab	0-2	1-0	3-0	4-2	0-1	Apl.	3-0	25 Ab	1-0	2-0	1-0	0-1	3-2	M	12 My	1-1	2-0
Valencia	25 Ab	2-2	0-1	2 My	0-2	1-1	2-0	16 My	1-0	2-2	21 Mr	1-1	4-2	1-1	4-1	11 Ab	0-1	M	9 My	2-1
Valladolid	0-2	2-1	23 My	0-3	2 My	25 Ab	1-1	1-2	2-2	2-1	11 Ab	1-3	1-1	3-2	0-1	1-1	21 Mr	0-1	M	12 My
Villarreal	3-1	1-1	0-2	25 Ab	1-2	21 Mr	9 My	2-1	0-0	2 My	2-2	1-1	2-1	11 Ab	1-1	1-1	16 My	2-1	2-0	M

LOS DATOS

100

DERBIS
Sevilla y Betis llegaron al centenar, con récord de 20 para Navas y Joaquín

91

AÑADIDO
Primer triunfo del Real Madrid en Liga más allá del minuto 90 desde la campaña 15-16

5

PENALTIS
El Eibar ha desperdiciado 5 de sus 8 penas máximas, el que más desde la 17-18

10

UN GOL
El Levante marcó un gol por décima vez pero es el primer partido que gana

14

SIN GOL
El Getafe se ha quedado sin marcar más que nadie, más del 50% de duelos

TOP DE LA LIGA

MINUTOS JUGADOS

	JUGADOR	EQUIPO	TOTAL	PART	MED.
1	**Courtois**	**RMA**	**2.430**	**27**	**90**
1	Fernando Pacheco	ALA	2.430	27	90
1	Oblak	ATM	2.430	27	90
1	Remiro	RSO	2.430	27	90
5	Asenjo	VIL	2.340	26	90

ASISTENCIAS DE GOL

	JUGADOR	EQUIPO	TOTAL	PART	MED.
1	**Iago Aspas**	**CEL**	**8**	**23**	**0,35**
1	Marcos Llorente	ATM	8	27	0,30
3	De Frutos	LEV	7	26	0,27
4	Canales	BET	6	21	0,29
4	Correa	ATM	6	27	0,22

TIROS A PUERTA

	JUGADOR	EQUIPO	TOTAL	PART	MED.
1	**Messi**	**BAR**	**67**	**24**	**2,79**
2	Benzema	RMA	39	23	1,70
3	Gerard	VIL	33	21	1,57
3	Luis Suárez	ATM	33	24	1,38
5	Rafa Mir	HUE	29	26	1,12

FALTAS COMETIDAS

	JUGADOR	EQUIPO	TOTAL	PART	MED.
1	**Mikel Merino**	**RSO**	**78**	**25**	**3,12**
2	Boyé	ELC	64	23	2,78
3	Fekir	BET	63	24	2,63
4	Tapia	CEL	56	25	2,24
5	Mata	GET	53	24	2,21

FALTAS RECIBIDAS

	JUGADOR	EQUIPO	TOTAL	PART	MED.
1	**Fekir**	**BET**	**75**	**24**	**3,13**
2	Kike García	EIB	65	26	2,50
3	Ocampos	SEV	63	23	2,74
4	Muniain	ATH	60	24	2,50
5	Javi Galán	HUE	59	26	2,27

RECUPERACIONES

	JUGADOR	EQUIPO	TOTAL	PART	MED.
1	**Tapia**	**CEL**	**181**	**25**	**7,24**
2	Edu Expósito	EIB	180	26	6,92
3	Guido Rodríguez	BET	168	24	7
4	Mikel Merino	RSO	164	25	6,56
5	Javi Galán	HUE	163	26	6,27

BALONES PERDIDOS

	JUGADOR	EQUIPO	TOTAL	PART	MED.
1	**Messi**	**BAR**	**472**	**24**	**19,67**
2	Joselu	ALA	435	26	16,73
3	Cucurella	GET	425	26	16,35
4	Rubén García	OSA	421	27	15,59
5	Sergio Herrera	OSA	408	25	16,32

CENTROS AL ÁREA

	JUGADOR	EQUIPO	TOTAL	PART	MED.
1	**Ferreiro**	**HUE**	**178**	**25**	**7,12**
2	Bryan	EIB	152	20	7,60
3	Rubén García	OSA	130	27	4,81
4	Álex Fernández	CAD	120	24	5
4	Jesús Navas	SEV	120	23	5,22

PARADAS

	JUGADOR	EQUIPO	TOTAL	PART	MED.
1	**Edgar Badía**	**ELC**	**81**	**26**	**3,12**
2	Jaume	VAL	77	23	3,35
3	Oblak	ATM	71	27	2,63
4	Rui Silva	GRA	66	26	2,54
5	Fernando Pacheco	ALA	64	27	2,37

EQUIPO DE LA JORNADA

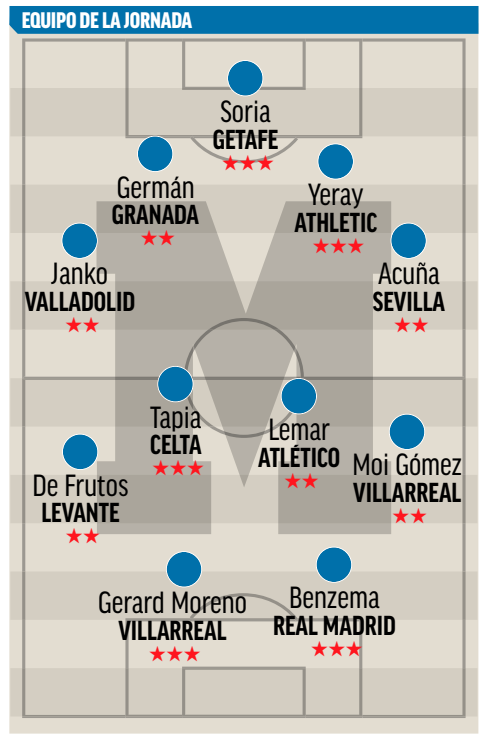

ENTRENADOR: PACO LÓPEZ ★★

EL JUGADOR DE LA SEMANA

AP

BENZEMA
DOS GOLES PARA SEGUIR PELEANDO POR LALIGA

El delantero francés marcó dos golazos, el segundo en el añadido, que mantienen al Madrid en la lucha por el título de Liga. ●

La Quiniela — JORNADA 37

1	Alavés - Cádiz	X
2	R. Madrid - Elche	1
3	Osasuna - Valladolid	X
4	Getafe - Atlético	X
5	Celta - Athletic	X
6	Granada-R. Sociedad	1
7	Eibar - Villarreal	2
8	Sevilla - Betis	1
9	Fuenla - Las Palmas	2
10	Girona - Lugo	X
11	Mirandés - Espanyol	X
12	Logroñés - Málaga	2
13	Sporting - Mallorca	1
14	Oviedo - Leganés	2
Pleno al 15	Barcelona - Huesca	

Recaudación 4.042.440,75 €

De 15	**- €**
De 14	- €
De 13	- €
De 12	- €
De 11	- €
De 10	- €

ESCRUTINIO, ESTA NOCHE

PRÓXIMA JORNADA 38
21 DE MARZO

1 Athletic - Eibar
2 Celta - Real Madrid
3 Huesca - Osasuna
4 Valladolid - Sevilla
5 Getafe - Elche
6 Valencia - Granada
7 Villarreal - Cádiz
8 Atlético - Alavés
9 Alcorcón - Rayo Vallecano
10 Leganés - Fuenlabrada
11 Málaga - Tenerife
12 Mallorca - Oviedo
13 Ponferradina - Almería
14 Sabadell - Sporting

PLENO AL QUINCE
15 Real Sociedad - Barcelona

UN BUEN EQUIPO, EL MEJOR APOYO.
ALLIANZ. DÉJANOS APOYAR

SEGUNDA

CLASIFICACIÓN

	Equipo	Ptos.	Racha CINCO partidos Ptos.	J	G	E	P	GF	GC	LOCAL Ptos.	G	E	P	GF	GC	VISITANTE Ptos.	G	E	P	GF	GC	PENALTIS FAVOR	PENALTIS CONTRA	ROJAS EQ	ROJAS RIV
1	= Mallorca	60	9	29	18	6	5	39	16	29	9	2	4	24	10	31	9	4	1	15	6	8\6	2\2	2	10
2	▲ Espanyol	55	9	29	16	7	6	42	20	32	10	2	2	23	8	23	6	5	4	19	12	4\4	3\3	4	1
3	▼ Almería	55	9	28	17	4	7	43	25	30	9	3	2	27	11	25	8	1	5	16	14	9\8	5\5	5	7
4	= Leganés	53	10	29	16	5	8	34	22	37	12	1	2	21	8	16	4	4	6	13	14	4\4	7\7	4	7
5	= Sporting	51	11	29	14	9	6	32	20	33	9	6	0	19	7	18	5	3	6	13	13	5\3	4\4	3	6
6	= Rayo Vallecano	46	6	29	13	7	9	35	29	29	9	2	3	22	12	17	4	5	6	13	17	3\3	5\5	4	4
7	= Ponferradina	43	6	29	12	7	10	31	31	25	7	4	3	18	14	18	5	3	7	13	17	6\4	3\3	1	6
8	= Mirandés	41	5	29	11	8	10	29	28	22	5	7	3	16	13	19	6	1	7	13	15	2\2	2\2	1	4
9	▲ Málaga	40	9	29	11	7	11	27	33	17	4	5	5	13	15	23	7	2	6	14	18	1\1	3\3	4	3
10	▲ Tenerife	39	9	29	11	6	12	27	26	28	8	4	3	19	8	11	3	2	9	8	18	2\1	4\4	7	3
11	▼ Girona	39	6	29	10	9	10	24	27	22	6	4	5	11	10	17	4	5	5	13	17	2\2	2\2	11	5
12	▲ Las Palmas	39	7	29	10	9	10	30	38	27	8	3	3	20	14	12	2	6	7	10	24	5\3	11\11	7	7
13	▼ Oviedo	36	8	29	8	12	9	33	32	20	5	5	5	21	18	16	3	7	4	12	14	4\3	6\6	5	5
14	▼ Fuenlabrada	36	6	29	7	15	7	30	31	16	2	10	3	12	13	20	5	5	4	18	18	9\5	3\3	6	8
15	= Lugo	35	3	29	8	11	10	28	32	24	6	6	2	13	7	11	2	5	8	15	25	5\5	7\7	8	7
16	= UD Logroñés	31	2	29	8	7	14	20	35	17	5	2	7	11	17	14	3	5	7	9	18	6\5	4\4	2	5
17	= Zaragoza	30	4	29	8	6	15	24	29	22	6	4	4	14	11	8	2	2	11	10	18	3\2	2\2	4	2
18	▲ Castellón	29	7	29	8	5	16	29	37	21	7	0	8	18	13	8	1	5	8	11	24	5\4	6\6	4	2
19	▼ Alcorcón	29	9	28	8	5	15	20	29	18	6	0	8	13	16	11	2	5	7	7	13	7\5	4\4	6	2
20	▼ FC Cartagena	29	5	29	7	8	14	30	40	19	5	4	6	19	18	10	2	4	8	11	22	4\2	8\8	7	2
21	▼ Sabadell	27	2	29	6	9	14	24	34	12	2	6	6	11	15	15	4	3	8	13	19	4\2	6\6	2	4
22	= Albacete	26	2	29	6	8	15	18	35	14	3	5	6	11	15	12	3	3	9	7	20	7\5	8\8	6	3

RESULTADOS

FC Cartagena - Ponferradina 1-1
Aburjania 47'+ / Yuri 93'

Rayo Vallecano - Zaragoza 3-2
Bebé 41', Catena 49' y Álvaro García 70' / Narváez 11' y Álvaro García (p.p.) 29'

Fuenlabrada - Las Palmas 1-2
Borja Garcés 2' / Pejiño 35' y 71'
Penalti fallado: Álex Mula (FUE) 45' (1-1)
Tarjeta roja: Pathe Ciss (FUE) 66' (1-1)

Girona - Lugo 1-1
Sylla 90' / El Hacen 7'
Tarjeta roja: Monchu (GIR) 73' (0-1)

Castellón - Sabadell 2-1
Cornud (p.p.) 3' y Señé 79' / Héber Pena (p.) 67'

Mirandés - Espanyol 2-2
Meseguer 5' y Simón Moreno 89' / Raúl de Tomás 32' y Nico Melamed 95'

UD Logroñés - Málaga 0-1
Yanis Rahmani 43'

Sporting - Mallorca 2-0
Djurdjevic (pen.) 28' y 86'

Tenerife - Albacete 2-0
Álex Muñoz 86' y 92'

Oviedo - Leganés 1-3
Sergio Tejera (pen.) 53' / Javi Hernández 13', y 48' y Kevin Bua 94'
Tarjeta roja: Christian Fdez. (OVI) 72' (1-2)

Almería - Alcorcón Hoy 19.00
Movistar LaLiga

PRÓXIMA JORNADA

Las Palmas - Girona	V19 21.00
Sin designar	Movistar LaLiga
Sabadell - Sporting	S20 16.00
Sin designar	Movistar LaLiga
Mallorca - Oviedo	S20 18.15
Sin designar	Vamos
Leganés - Fuenlabrada	S20 20.30
Sin designar	Movistar LaLiga
Espanyol - UD Logroñés	S20 21.00
Sin designar	Gol TV
Ponferradina - Almería	D21 14.00
Sin designar	Movistar LaLiga
Málaga - Tenerife	D21 16.00
Sin designar	Vamos
Lugo - Castellón	D21 18.15
Sin designar	Movistar LaLiga
Alcorcón - Rayo Vallecano	D21 20.30
Sin designar	Movistar LaLiga
Albacete - FC Cartagena	L22 19.00
Sin designar	Movistar LaLiga
Zaragoza - Mirandés	L22 21.00
Sin designar	Gol TV

CUADRO DE RESULTADOS

	Albacete	Alcorcón	Almería	FC Cartagena	Castellón	Espanyol	Fuenlabrada	Girona	Las Palmas	Leganés	UD Logroñés	Lugo	Málaga	Mallorca	Mirandés	Oviedo	Ponferrad.	Rayo Vall.	Sabadell	Sporting	Tenerife	Zaragoza
Albacete	M	2 My	1-2	21 Mr	31 Mr	4 Ab	30 My	0-2	1-1	0-0	1-1	19 My	1-1	0-1	18 Ab	1-1	0-1	2-1	3-0	0-1	0-2	1-0
Alcorcón	1-2	M	0-1	2-1	11 Ab	30 My	0-3	1-0	9 My	25 Ab	1-0	1-0	0-1	0-2	4-0	31 Mr	0-1	21 Mr	19 My	1-2	2-0	0-0
Almería	16 My	14 Mr	M	1-1	3-1	18 Ab	3-0	0-0	3-1	28 Mr	23 My	4-1	3-1	0-1	2-1	2 My	3-1	4 Ab	2-2	0-1	2-0	1-0
FC Cartagena	3-1	4 Ab	19 My	M	9 My	1-3	1-1	30 My	3-0	1-0	0-1	2-1	28 Mr	1-2	0-2	2-0	1-1	2-2	1-2	0-2	18 Ab	1-1
Castellón	3-0	0-2	1-2	2-1	M	28 Mr	1-2	0-1	4-0	2-0	2 My	0-1	0-1	18 Ab	0-1	4 Ab	16 My	23 My	2-1	2-0	0-1	1-0
Espanyol	3-0	1-0	2-1	16 My	2-0	M	31 Mr	1-2	25 Ab	11 Ab	21 Mr	2-1	2 My	0-0	2-0	1-1	2-0	2-3	1-0	2-0	23 My	2-0
Fuenlabrada	1-0	0-0	1-1	2 My	1-1	1-1	M	1-1	1-2	0-0	0-0	2-0	0-2	28 Mr	0-1	2-2	1-1	16 My	18 Ab	23 My	1-1	4 Ab
Girona	28 Mr	23 My	0-1	2-1	2-1	1-0	0-1	M	1-1	0-2	2-0	1-1	0-1	0-1	1-0	1-0	4 Ab	0-0	0-0	16 My	2 My	18 Ab
Las Palmas	23 My	0-0	2-0	2-0	2-1	1-0	3-3	21 Mr	M	2-1	2-1	31 Mr	18 Ab	4 Ab	0-2	1-2	2 My	1-1	0-1	3-2	1-0	16 My
Leganés	3-1	1-0	2-1	3-1	0-0	2-0	21 Mr	0-1	1-0	M	16 My	3-2	23 My	0-1	1-0	2-1	18 Ab	1-0	4 Ab	2 My	1-0	1-0
UD Logroñés	2-0	1-0	1-0	25 Ab	1-1	0-3	19 My	9 My	30 My	0-1	M	2-3	0-1	0-1	2-1	0-0	1-2	18 Ab	1-0	0-4	4 Ab	28 Mr
Lugo	1-0	18 Ab	0-2	23 My	21 Mr	1-1	0-0	3-0	1-1	2-1	1-1	M	4 Ab	0-1	16 My	0-0	1-0	1-0	28 Mr	0-0	2-0	2 My
Málaga	11 Ab	1-0	31 Mr	1-2	30 My	0-3	25 Ab	19 My	0-0	1-2	0-0	2-2	M	9 My	1-1	1-1	0-2	2-0	2-0	1-0	21 Mr	1-2
Mallorca	0-0	16 My	2-0	2-1	3-1	1-2	2-3	1-0	0-1	31 Mr	4-0	11 Ab	3-1	M	2 My	21 Mr	3-0	0-1	1-0	0-0	2-0	23 My
Mirandés	0-2	0-0	25 Ab	4-1	1-1	2-2	9 My	3-3	2-0	19 My	11 Ab	0-0	1-0	0-0	M	1-1	0-1	0-2	30 My	1-0	31 Mr	1-0
Oviedo	0-1	1-1	1-2	0-0	4-0	0-2	1-1	25 Ab	11 Ab	1-3	2-3	3-1	16 My	2-2	23 My	M	28 Mr	0-0	9 My	1-0	4-2	1-0
Ponferradina	9 My	2-0	21 Mr	0-2	1-2	19 My	11 Ab	1-1	0-0	3-2	31 Mr	25 Ab	1-1	30 My	1-0	1-0	M	3-0	0-3	2-2	1-0	2-1
Rayo Vallec.	25 Ab	2-1	0-1	0-0	4-1	1-0	2-0	11 Ab	2-0	9 My	2-1	30 My	4-0	1-3	28 Mr	19 My	1-1	M	0-0	31 Mr	0-1	3-2
Sabadell	0-0	1-1	1-2	11 Ab	1-1	0-1	1-2	31 Mr	3-1	1-0	0-0	1-1	1-2	25 Ab	0-2	0-1	23 My	2 My	M	21 Mr	16 My	1-1
Sporting	0-0	28 Mr	30 My	0-0	1-0	1-1	2-1	2-0	19 My	1-1	1-0	9 My	1-0	2-0	4 Ab	18 Ab	2-1	1-1	3-1	M	1-1	1-0
Tenerife	2-0	3-1	9 My	3-0	25 Ab	0-0	1-1	2-0	28 Mr	0-0	0-1	1-1	2-0	19 My	1-2	30 My	1-0	1-0	1-2	11 Ab	M	1-0
Zaragoza	1-0	0-1	11 Ab	31 Mr	19 My	9 My	1-0	2-2	2-2	30 My	2-0	1-0	1-2	0-0	21 Mr	1-2	1-0	1-2	0-0	25 Ab	1-0	M

INTERNACIONAL

ALEMANIA *BUNDESLIGA*

RESULTADOS

Augsburgo-B. M'Gladbach 3-1
(Vargas 52', Richter 76', Hahn 89') (Neuhaus 68')

Mainz-Friburgo 1-0
(Quaison 84')

Unión Berlín-Colonia 2-1
(Kruse 48' p., Trimmel 67') (Duda 45' p.)

W. Bremen-Bayern M. 1-3
(Füllkrug 85') (Goretzka 23', Gnabry 35', Lewandowski 67')

Wolfsburgo-Schalke 5-0
(Mustafi 31' p.p., Weghorst 51', Baku 58', Brekalo 64', Philipp 79')

B. Dortmund-Hertha B. 2-0
(Brandt 54', Moukoko 91')

B. Leverkusen-Arminia B. 1-2
(Schick 85') (Doan 18', Okugawa 57')

RB Leipzig-Eintracht Fr. 1-1
(Forsberg 46') (Kamada 61')

Stuttgart-Hoffenheim 2-0
(K. Adams p.p. 15', Kalajdzic 64')

MÁXIMOS GOLEADORES

Lewandowski (BMU) **32**, **Haaland** (BDO) y **Andre Silva** (EIN) **19**, **Weghorst** (WOL) **16**

CLASIFICACIÓN

	Equipo	Ptos.	J	G	E	P	GF	GC
1	**Bayern Múnich**	58	25	18	4	3	74	35
2	RB Leipzig	54	25	16	6	3	47	21
3	Wolfsburgo	48	25	13	9	3	43	21
4	Eintracht Fr.	44	25	11	11	3	48	34
5	B. Dortmund	42	25	13	3	9	52	35
6	B. Leverkusen	40	25	11	7	7	43	28
7	Unión Berlín	38	25	9	11	5	38	27
8	Stuttgart	36	25	9	9	7	47	37
9	Friburgo	34	25	9	7	9	37	39
10	Borussia MG	33	25	8	9	8	41	40
11	Hoffenheim	30	25	8	6	11	39	43
12	Werder Bremen	30	25	7	9	9	30	36
13	Augsburgo	29	25	8	5	12	27	38
14	Colonia	22	25	5	7	13	23	44
15	Arminia Bielefeld	22	25	6	4	15	20	44
16	Hertha Berlín	21	25	5	6	14	28	45
17	Mainz 05	21	25	5	6	14	24	44
18	Schalke 04	10	25	1	7	17	16	66

PORTUGAL *PRIMEIRA LIGA*

RESULTADOS

Nacional-Marítimo 1-2
(Gorré 44') (Rod. Pinho 58', 65')

Sp. Farense-Belenenses 0-1
(Cardoso 78')

Benfica-Boavista 2-0
(Seferovic 42', 52')

Sta. Clara-Portimonense 2-0
(Rui Costa 13', Carlos 90')

Tondela-Sporting CP 0-1
(Tiago Tomas 81')

Moreirense-Río Ave 1-1
(Pires 83') (Aderllan Santos 7')

V. Guimaraes-Gil Vicente 2-4
(Rochina 40', Lameiras 78') (Pedro Marques 19', Lourency 26', Talocha pen. 45', Lucas Mineiro 80')

Oporto-Paços Ferreira 2-0
(Pepe 77, Sergio Oliveira 78')

Famalicao-Sp. Braga Hoy
(21.15)

MÁXIMOS GOLEADORES

Pote (SCP) **15**, **Seferovic** (BEN) **13**, **Sergio Oliveira** (OPO) **11**, **Taremi** (OPO) y **Rodrigo Pinho** (MAR) **9**

CLASIFICACIÓN

	Equipo	Ptos.	J	G	E	P	GF	GC
1	**Sporting CP**	61	23	19	4	0	45	11
2	Oporto	51	23	15	6	2	49	22
3	Sporting Braga	49	22	16	1	5	42	21
4	Benfica	48	23	14	6	3	40	17
5	Paços Ferreira	41	23	12	5	6	30	23
6	Vitoria Guimaraes	35	23	10	5	8	29	29
7	Santa Clara	31	23	9	4	10	26	25
8	Moreirense	30	23	7	9	7	23	27
9	Río Ave	26	23	6	8	9	19	26
10	Belenenses	25	23	5	10	8	14	21
11	Tondela	24	23	7	3	13	22	38
12	Portimonense	23	23	6	5	12	21	28
13	Gil Vicente	22	23	6	4	13	20	31
14	Nacional Mad.	21	23	5	6	12	22	32
15	Marítimo	21	23	6	3	14	21	33
16	Boavista	21	23	4	9	10	24	36
17	Famalicao	19	22	4	7	11	18	35
18	Sp. Farense	19	23	4	7	12	22	32

INGLATERRA *PREMIER LEAGUE*

RESULTADOS

Newcastle-Aston Villa 1-1
(Lascelles 94') (Clark p.p. 86')

Leeds United-Chelsea 0-0

C. Palace-West Brom 1-0
(Milivojevic pen. 37')

Everton-Burnley 1-2
(Calvert-Lewin 32') (Wood 13', McNeil 24')

Fulham-Manchester City 0-3
(Stones 47', Gabriel Jesus 56', Agüero 60', penalti)

Southampton-Brighton 1-2
(Che Adams 27') (Dunk 16', Trossard 56')

Leicester-Sheffield Utd. 5-0
(Iheanacho 36, 69', 78', Ayoze Pérez 64', Ampadu p.p. 80')

Arsenal-Tottenham 2-1
(Odegaard 44', Lacazette pen. 64') (Lamela 33')

Man. United-West Ham 1-0
(Dawson p.p. 53')

Wolves-Liverpool
(Hoy, 21.00h, DAZN)

MÁXIMOS GOLEADORES

Salah (LIV) **17**, **Kane** (TOT) y **Bruno Fernan.** (MUN) **16**

CLASIFICACIÓN

	Equipo	Ptos.	J	G	E	P	GF	GC
1	**Man. City**	71	30	22	5	3	64	21
2	Man. United	57	29	16	9	4	56	32
3	Leicester City	56	29	17	5	7	53	32
4	Chelsea	51	29	14	9	6	44	25
5	West Ham U.	48	28	14	6	8	42	32
6	Everton	46	28	14	4	10	40	37
7	Tottenham H.	45	28	13	6	9	47	30
8	Liverpool	43	28	12	7	9	47	36
9	Aston Villa	41	27	12	5	10	39	28
10	Arsenal	41	28	12	5	11	37	29
11	Crystal Palace	37	29	10	7	12	31	47
12	Leeds United	36	28	11	3	14	43	46
13	Wolves	35	28	9	8	11	28	37
14	Southampton	33	29	9	6	14	36	51
15	Burnley	33	29	8	9	12	22	37
16	Brighton	29	28	6	11	11	29	36
17	Newcastle Utd.	28	28	7	7	14	28	45
18	Fulham	26	29	5	11	13	22	36
19	W. Bromwich A.	18	29	3	9	17	20	57
20	Sheffield U.	14	29	4	2	23	16	50

PAÍSES BAJOS *EREDIVISIE*

RESULTADOS

Willem II-Heerenveen 3-1
(Holmen 28', Wriedt 55', Nummely 58') (Veerman 73')

ADO La Haya-Heracles 1-2
(Fadiga p.p. 68') (Bakis 72', Vloet 83')

AZ Alkmaar-Twente 4-1
(Boadu 4', Dumic p.p. 22', Drommel p.p. 34', Koopmeiners 78') (Gudmunsson p.p. 40')

Groningen-Emmen 1-1
(Da Cruz 60') (Bijl 38')

Sparta Rót.-RKC Waalwijk 2-0
(Beugelsdijk 57', Smeets 93')

VVV Venlo-Fortuna Sitt. 1-3
(Giakoumakis 54') (Semedo 10', Seuntjens 59', Flemming 66')

Utrecht-Vitesse 1-3
(Kerk 41') (Darfalou 44', pen. 54', Wittek 57')

PSV-Feyenoord 1-1
(Malen 38') (Berghuis 15')

PEC Zwolle-Ajax 0-2
(Neres 28', Tagliafico 38')

MÁXIMOS GOLEADORES

Giakoumakis (VVV) **23**, **Malen** (PSV) y **Berghuis** (FEY) **15**, **Koopmeiners** (AZA) **14**, **Danilo** (TWE)... **13**

CLASIFICACIÓN

	Equipo	Ptos.	J	G	E	P	GF	GC
1	**Ajax**	57	23	18	3	2	73	18
2	PSV	51	24	15	6	3	55	26
3	AZ Alkmaar	49	24	14	7	3	56	35
4	Vitesse	45	24	14	3	7	39	25
5	Feyenoord	43	24	12	7	5	46	26
6	Groningen	42	24	12	6	6	31	24
7	Twente	35	24	9	8	7	39	32
8	Utrecht	34	23	8	10	5	36	29
9	Fortuna Sittard	31	24	9	4	11	35	42
10	Heerenveen	30	24	7	9	8	32	35
11	Heracles	29	24	8	5	11	26	37
12	PEC Zwolle	26	24	5	11	8	32	38
13	Sparta Róterdam	23	23	6	5	12	32	40
14	RKC Waalwijk	23	24	5	8	11	22	35
15	VVV Venlo	22	23	6	4	13	37	60
16	Willem II	17	24	4	5	15	27	54
17	ADO La Haya	15	24	2	9	13	20	50
18	Emmen	12	24	2	6	16	21	53

ITALIA *SERIE A*

RESULTADOS

Lazio-Crotone 3-2
(Milinkovic-S. 14', Luis Alberto 39', F. Caicedo 84') (Simy 29')

Atalanta-Spezia 3-1
(Pasalic 53', 73', Luis Muriel 55') (Piccoli 81')

Sassuolo-Hellas Verona 3-2
(Locatelli 4', Djuricic 51', Traoré 81') (Lazovic 43', Dimarco 79')

Benevento-Fiorentina 1-4
(Ionita 56') (Vlahovic 8', 26', 46'+, Eysseric 75)

Genoa-Udinese 1-1
(Pandev 8') (De Paul pen. 30')

Bolonia-Sampdoria 3-1
(Barrow 27', Svanberg 41', Rob. Soriano 70') (Quagliarella 37')

Parma-Roma 2-0
(Mijaila 9', Hernani pen. 55')

Torino-Inter Milán 1-2
(Huhaus 49') (Lewa 26')

Cagliari-Juventus 1-3
(Simeone 61') (C. Ronaldo 10', pen. 25', 32')

Milan-Nápoles 0-1
(Politano 49')

MÁXIMOS GOLEADORES

Cristiano (JUV) **23**, **Lukaku** (INT) **19**, **Muriel** (ATA) **16**

CLASIFICACIÓN

	Equipo	Ptos.	J	G	E	P	GF	GC
1	**Inter Milán**	65	27	20	5	2	65	26
2	Milan	56	27	17	5	5	50	31
3	Juventus	55	26	16	7	3	54	22
4	Atalanta	52	27	15	7	5	63	34
5	Nápoles	50	26	16	2	8	56	29
6	Roma	50	27	15	5	7	51	40
7	Lazio	46	26	14	4	8	42	37
8	Sassuolo	39	26	10	9	7	43	41
9	Hellas Verona	38	27	10	8	9	36	32
10	Udinese	33	27	8	9	10	30	35
11	Sampdoria	32	27	9	5	13	37	42
12	Bolonia	31	27	8	7	12	36	42
13	Fiorentina	29	27	7	8	12	33	42
14	Genoa	28	27	6	10	11	28	39
15	Spezia	26	27	6	8	13	34	50
16	Benevento	26	27	6	8	13	27	52
17	Cagliari	22	27	5	7	15	30	46
18	Torino	20	25	3	11	11	36	47
19	Parma	19	27	3	10	14	25	52
20	Crotone	15	27	4	3	20	30	67

FRANCIA *LIGUE 1*

RESULTADOS

Reims-O. Lyon 1-1
(Cafaro 34') (Kadewere 92')

Angers-St. Etienne 0-1
(Khazri 52')

O. Marsella-Brest 3-1
(Milik 46'+, Thauvin 88', Cuisance 93') (Brassier 71')

Nimes-Montpellier 1-1
(M. Koné 63') (Delort 79')

Dijon-Girondins Burdeos 1-3
(Konaté 90') (Ui-Jo 33', 45', Preville 50')

Lens-Metz 2-2
(Clauss 13', Cahuzac 36') (Vagner pen. 27', Delaine 57')

Lorient-Niza 1-1
(Wissa 66') (Maolida 58')

Rennes-Estrasburgo 1-0
(Bourigeaud 24')

Mónaco-Lille 0-0

PSG-Nantes 1-2
(Draxler 42') (Kolo Muani 59', Moises Simon 71')

MÁXIMOS GOLEADORES

Mbappé (PSG) **18, Depay** (OLY) **14, Yedder** (MON) **13**

CLASIFICACIÓN

	Equipo	Ptos.	J	G	E	P	GF	GC
1	**Lille**	63	29	18	9	2	49	17
2	PSG	60	29	19	3	7	63	19
3	O. Lyon	60	29	17	9	3	57	26
4	Mónaco	56	29	17	5	7	56	38
5	O. Marsella	45	29	12	9	8	38	33
6	Lens	45	29	12	9	8	44	41
7	Metz	42	29	11	9	9	35	29
8	Rennes	41	29	11	8	10	34	32
9	Montpellier	41	29	11	8	10	45	48
10	Angers	39	29	11	6	12	33	43
11	Gir. Burdeos	36	29	10	6	13	31	35
12	Niza	36	29	10	6	13	36	41
13	Reims	35	29	8	11	10	35	36
14	Brest	34	29	10	4	15	43	53
15	Estrasburgo	33	29	9	6	14	36	42
16	Saint-Etienne	33	29	8	9	12	30	42
17	Lorient	28	29	7	7	15	35	53
18	Nantes	27	29	5	12	12	30	45
19	Nimes	26	29	7	5	17	28	55
20	Dijon	15	29	2	9	18	20	50

RTE.
allianz.es Allianz

SISTEMA DE COMPETICIÓN 2ª B 20-21

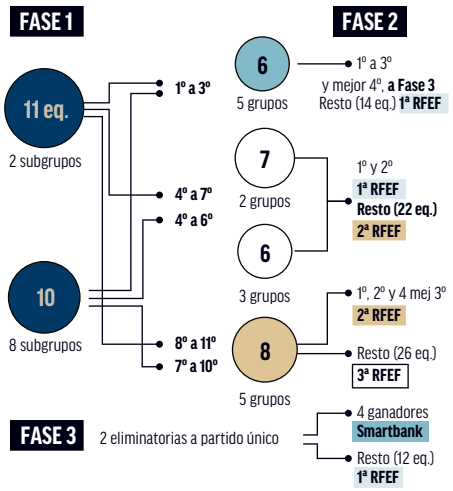

SISTEMA DE COMPETICIÓN TERCERA 20-21

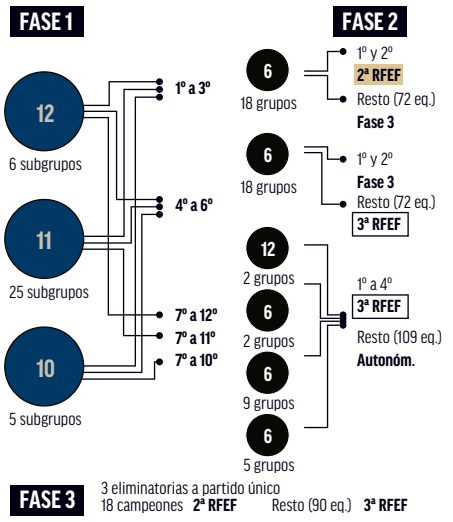

SEGUNDA B

GRUPO I

SUBGRUPO A

CLASIFICACIÓN

	Equipo	Ptos.	J	G	E	P	GF	GC
1	**Zamora**	**30**	17	8	6	3	18	15
2	Unionistas Sal.	**29**	17	8	5	4	16	9
3	Celta B	**27**	17	8	3	6	20	19
4	Deportivo	**26**	17	7	5	5	12	10
5	Compostela	**24**	17	5	9	3	19	15
6	Racing Ferrol	**23**	15	6	5	4	19	13
7	Pontevedra	**21**	17	5	6	6	18	17
8	Salamanca CF	**18**	17	5	3	9	16	22
9	Coruxo	**17**	16	5	2	9	12	20
10	Guijuelo	**9**	16	1	6	9	10	20

RESULTADOS

Celta B - Deportivo	0-3
Pontevedra - Coruxo	3-0
Racing Ferrol - Guijuelo	Apl.
Salamanca CF - Unionistas	2-1
Zamora - Compostela	1-1

PRÓXIMA JORNADA

Coruxo - Celta B
Guijuelo - Pontevedra
Unionistas Sal. - Racing Ferrol
Compostela - Salamanca CF
Deportivo - Zamora

SUBGRUPO B

CLASIFICACIÓN

	Equipo	Ptos.	J	G	E	P	GF	GC
1	**Burgos CF**	**36**	17	11	3	3	23	12
2	Cultu Leonesa	**28**	17	7	7	3	25	15
3	Valladolid Pr.	**27**	17	7	6	4	22	17
4	Numancia	**22**	17	5	7	5	18	14
5	Marino Luanco	**22**	17	6	4	7	18	20
6	Langreo	**22**	17	5	7	5	20	20
7	Ov. Vetusta	**21**	17	6	3	8	17	26
8	Lealtad	**20**	17	4	8	5	11	13
9	Sporting B	**16**	17	3	7	7	16	22
10	Covadonga	**14**	17	4	2	11	21	32

RESULTADOS

Langreo - Numancia	1-1
Covadonga - Cultu Leonesa	1-0
Valladolid Pr. - Ov. Vetusta	1-0
Burgos CF - Lealtad	1-0
Marino Luanco - Sporting B	0-0

PRÓXIMA JORNADA

Ov. Vetusta - Burgos CF
Numancia - Covadonga
Lealtad - Langreo
Cultu Leonesa - Marino Luanco
Sporting B - Valladolid Pr.

GRUPO II

SUBGRUPO A

CLASIFICACIÓN

	Equipo	Ptos.	J	G	E	P	GF	GC
1	**Amorebieta**	**37**	19	11	4	4	25	17
2	Real Sociedad B	**34**	18	10	4	4	29	14
3	Bilbao Ath.	**33**	17	9	6	2	28	17
4	Real Unión	**33**	18	10	3	5	26	15
5	Racing Santander	**31**	18	9	4	5	28	16
6	Arenas Getxo	**22**	18	4	10	4	14	15
7	Laredo	**21**	19	6	3	10	16	27
8	Portugalete	**19**	18	5	4	9	14	18
9	Alavés B	**17**	18	4	5	9	18	26
10	Barakaldo	**14**	18	4	2	12	16	36
11	Leioa	**10**	17	1	7	9	12	25

RESULTADOS

Real Unión - Racing Sant.	0-2
Laredo - Alavés B	2-1
Arenas Getxo - Amorebieta	0-1
Barakaldo - Bilbao Ath.	3-1
R. Sociedad B - Portugalete	2-0

PRÓXIMA JORNADA

Alavés B - Barakaldo
Leioa - Laredo
Portugalete - Real Unión
Bilbao Ath. - R. Sociedad B
Racing Sant. - Arenas Getxo

SUBGRUPO B

CLASIFICACIÓN

	Equipo	Ptos.	J	G	E	P	GF	GC
1	**Tudelano**	**33**	17	9	6	2	28	13
2	**Calahorra**	**33**	17	9	6	2	16	5
3	SD Logroñés	**26**	17	6	8	3	18	13
4	Ebro	**25**	17	6	7	4	13	16
5	Mutilvera	**23**	17	6	5	6	22	15
6	Osasuna Pr.	**21**	17	5	6	6	19	22
7	Tarazona	**21**	17	6	3	8	13	21
8	Ejea	**18**	17	4	6	7	12	17
9	Izarra	**15**	17	4	3	10	13	23
10	Haro	**12**	17	2	6	9	13	22

RESULTADOS

Ejea - Tarazona	2-0
Calahorra - Osasuna Pr.	4-1
Mutilvera - Ebro	0-1
Izarra - Haro	1-0
SD Logroñés - Tudelano	0-4

PRÓXIMA JORNADA

Ebro - Izarra
Haro - SD Logroñés
Osasuna Promesas - Ejea
Tarazona - Mutilvera
Tudelano - Calahorra -

GRUPO III

SUBGRUPO A

CLASIFICACIÓN

	Equipo	Ptos.	J	G	E	P	GF	GC
1	**Gimnàstic**	**32**	18	8	8	2	29	13
2	**Barcelona B**	**32**	18	10	2	6	28	17
3	Andorra	**29**	18	8	5	5	21	17
4	Badalona	**27**	19	7	6	6	16	16
5	Llagostera	**26**	18	6	8	4	17	18
6	Cornellá	**25**	18	7	4	7	25	24
7	Lleida	**25**	18	8	1	9	22	21
8	L'Hospitalet	**21**	19	6	3	10	20	34
9	Espanyol B	**20**	18	5	5	8	20	24
10	Prat	**20**	18	4	8	6	12	17
11	Olot	**15**	18	3	6	9	17	26

RESULTADOS

Lleida - Olot	2-1
Llagostera - Gimnàstic	1-0
Espanyol B - Barcelona B	0-1
Cornellá - Badalona	2-0
L'Hospitalet - Prat	1-2

PRÓXIMA JORNADA

Andorra - L'Hospitalet
Gimnàstic - Espanyol B
Prat - Lleida
Olot - Llagostera
Barcelona B - Cornellá

SUBGRUPO B

CLASIFICACIÓN

	Equipo	Ptos.	J	G	E	P	GF	GC
1	**UD Ibiza**	**37**	17	11	4	2	23	5
2	Villarreal B	**28**	17	7	7	3	21	12
3	Alcoyano	**28**	17	8	4	5	15	15
4	Hércules	**24**	17	6	6	5	14	12
5	Peña Dpva.	**21**	17	4	9	4	10	11
6	La Nucía	**20**	17	5	5	7	13	18
7	At. Levante	**19**	17	5	4	8	12	19
8	Atzeneta	**18**	17	4	6	7	18	18
9	Orihuela	**15**	17	3	6	8	12	23
10	Valencia Mestalla	**15**	17	2	9	6	19	24

RESULTADOS

Valencia Mestalla - La Nucía	1-0
Atzeneta - Alcoyano	0-1
Hércules - At. Levante	0-1
UD Ibiza - Peña Deportiva	1-1
Orihuela - Villarreal B	2-4

PRÓXIMA JORNADA

Alcoyano - Valencia Mestalla
La Nucía - Hércules
At. Levante - Orihuela
UD Ibiza - Atzeneta
Villarreal B - Peña Deportiva

CAMBIOS PARA LA TEMPORADA 2021-22

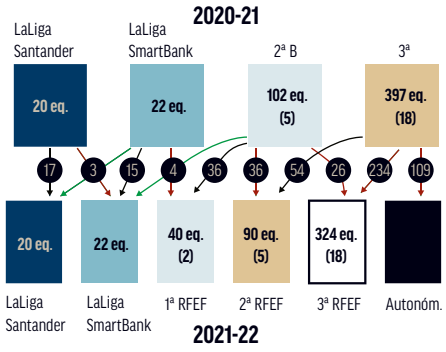

TERCERA

GRUPO I

SUBGRUPO A

CLASIFICACIÓN

	Equipo	Ptos.	J	G	E	P	GF	GC
1	**Bergantiños**	**47**	20	14	5	1	36	14
2	Polvorín	**38**	20	11	5	4	32	17
3	Somozas	**35**	20	10	5	5	35	20
4	Racing Villalbés	**34**	19	10	4	5	30	22
5	Arzúa	**28**	20	7	7	6	32	21
6	Viveiro	**27**	19	8	3	8	24	34
7	Silva	**26**	19	6	8	5	19	18
8	Dep. Fabril	**25**	19	7	4	8	34	26
9	As Pontes	**18**	20	4	6	10	18	36
10	Fisterra	**16**	20	4	4	12	21	32
11	Estudiantil	**16**	20	3	7	10	24	44
12	Paiosaco	**11**	20	1	8	11	16	37

RESULTADOS

Viveiro - As Pontes	4-0
Silva - Polvorín	0-3
Estudiantil - Dep. Fabril	2-6
Fisterra - Bergantiños	1-2
Somozas - Racing Villalbés	0-1
Paiosaco - Arzúa	2-2

PRÓXIMA JORNADA

Estudiantil - Polvorín
Dep. Fabril - Fisterra
Bergantiños - Viveiro
As Pontes - Somozas
Racing Villalbés - Paiosaco
Arzúa - Silva

SUBGRUPO B

CLASIFICACIÓN

	Equipo	Ptos.	J	G	E	P	GF	GC
1	**Arenteiro**	**43**	20	12	7	1	28	10
2	Arosa	**40**	20	11	7	2	26	12
3	Alondras	**33**	18	9	6	3	28	12
4	Choco	**28**	20	7	7	6	27	20
5	Estradense	**27**	20	7	6	7	32	33
6	Ourense CF	**26**	19	8	2	9	32	27
7	Rápido Bouzas	**26**	19	7	5	7	21	22
8	Barco	**24**	20	6	6	8	22	26
9	Ribadumia	**23**	20	6	5	9	21	32
10	UD Ourense	**22**	20	6	4	10	22	29
11	Atios	**20**	20	4	8	8	16	27
12	Pontellas	**8**	20	1	5	14	12	37

RESULTADOS

Estradense - Arosa	1-2
Ourense CF - Barco	3-0
Ribadumia - Rápido Bouzas	0-0
Arenteiro - Pontellas	2-1
Choco - UD Ourense	4-0
Atios - Alondras	0-4

PRÓXIMA JORNADA

Ribadumia - Arosa
Rápido Bouzas - Arenteiro
Pontellas - Ourense CF
Barco - Choco
UD Ourense - Atios
Alondras - Estradense

GRUPO III

SUBGRUPO A

CLASIFICACIÓN

	Equipo	Ptos.	J	G	E	P	GF	GC
1	**Cultural Guarnizo**	**42**	18	12	6	0	39	17
2	Escobedo	**36**	18	11	3	4	27	15
3	Gª Torrelavega	**34**	19	9	7	3	41	20
4	Vimenor	**26**	18	7	5	6	25	19
5	Selaya	**26**	18	8	2	8	21	29
6	Castro	**26**	18	8	2	8	18	20
7	Cartes	**25**	18	7	4	7	22	22
8	Barreda	**19**	19	5	4	10	17	31
9	Torina	**17**	18	4	5	9	18	28
10	Cultural Guarnizo	**13**	18	2	7	9	14	28
11	Solares	**10**	18	1	7	10	8	21

RESULTADOS

Cartes - Cultural Guarnizo	2-2
Castro - Barreda	1-0
Gª Torrelavega - Solares	3-0
Selaya - Escobedo	2-3
Vimenor - Tropezón	1-1

PRÓXIMA JORNADA

Escobedo - Vimenor
Tropezón - Cartes
Solares - Selaya
Cultural Guarnizo - Castro
Torina - Gª Torrelavega

SUBGRUPO B

CLASIFICACIÓN

	Equipo	Ptos.	J	G	E	P	GF	GC
1	**Rayo Cantabria**	**43**	19	13	4	2	43	15
2	Cayón	**42**	17	13	3	1	37	14
3	Siete Villas	**36**	18	11	3	4	26	13
4	Sámano	**36**	18	11	3	4	31	17
5	Textil Escudo	**29**	18	8	5	5	25	16
6	At. La Albericia	**17**	18	4	5	9	25	27
7	Rinconeda Polanco	**16**	18	4	4	10	18	34
8	Bezana	**16**	18	4	4	10	13	33
9	Barquereño	**15**	18	4	3	11	17	31
10	Revilla	**14**	18	3	5	10	18	33
11	Ribamontán Mar	**12**	18	3	3	12	12	32

RESULTADOS

Revilla - Rinconeda Pol.	1-3
Rayo C. - Ribamontán Mar	2-0
Barquereño - At. La Albericia	1-3
Cayón - Bezana	Dia 17

PRÓXIMA JORNADA

Ribamontán Mar - Textil Escudo
Sámano - Rayo Cantabria
At. La Albericia - Cayón
Rinconeda Pol. - Barquereño
Siete Villas - Revilla

GRUPO IV

SUBGRUPO A

CLASIFICACIÓN

	Equipo	Ptos.	J	G	E	P	GF	GC
1	**Gernika**	**43**	20	13	4	3	39	16
2	Real Sociedad C	**40**	19	12	4	3	48	25
3	Sestao River	**36**	19	11	3	5	38	13
4	Deusto	**33**	19	10	3	6	26	23
5	Santutxu	**28**	19	8	4	7	19	22
6	Beasain	**26**	19	6	8	5	19	13
7	Tolosa	**24**	19	6	6	7	20	22
8	Aurrera Ondarroa	**17**	19	4	5	10	19	30
9	Balmaseda	**17**	19	3	8	8	21	26
10	Somorrostro	**16**	19	4	4	11	19	30
11	Urgatzi	**10**	19	3	1	15	10	58

RESULTADOS

Tolosa - Beasain	1-0
Somorrostro - Aurrera O.	0-2
Gernika - Sestao River	1-0
Santutxu - Balmaseda	1-0
Real Sociedad C - Deusto	6-1

PRÓXIMA JORNADA

Aurrera Ondarroa - Urgatzi
Balmaseda - Somorrostro
Beasain - Santutxu
Deusto - Tolosa
Sestao River - Real Sociedad C

SUBGRUPO B

CLASIFICACIÓN

	Equipo	Ptos.	J	G	E	P	GF	GC
1	**Urduliz**	**34**	19	9	7	3	27	17
2	Pasaia	**33**	19	9	6	4	21	13
3	Vitoria	**32**	19	8	8	3	18	4
4	Anaitasuna	**30**	20	7	9	4	20	19
5	Basconia	**27**	19	6	9	4	22	15
6	San Ignacio	**26**	19	6	8	5	17	19
7	Santurtzi	**23**	19	6	5	8	18	25
8	Cultural Durango	**22**	19	5	7	7	17	18
9	Sodupe	**19**	19	4	7	8	20	22
10	Arizmendi	**16**	19	3	7	9	12	26
11	Lagun Onak	**14**	19	3	5	11	16	30

RESULTADOS

Anaitasuna - Pasaia	1-0
Cultural Durango - Basconia	1-2
Sodupe - San Ignacio	0-0
Ariznabarra - Santurtzi	0-0
Vitoria - Lagun Onak	0-0

PRÓXIMA JORNADA

Santurtzi - Vitoria
Pasaia - Sodupe
Lagun Onak - Urduliz
Basconia - Ariznabarra
San Ignacio - Cultural Durango

GRUPO VII

SUBGRUPO A

CLASIFICACIÓN

	Equipo	Ptos.	J	G	E	P	GF	GC
1	**Unión Adarve**	**39**	20	11	6	3	37	17
2	Pozuelo Alarcón	**35**	20	10	5	5	29	15
3	Rayo Vallecano B	**35**	20	9	8	3	29	22
4	Flat Earth	**35**	20	10	5	5	22	16
5	Moratalaz	**33**	18	9	6	3	32	17
6	Torrejón	**28**	20	6	10	4	29	16
7	Paracuellos	**25**	20	6	7	7	18	24
8	Alcalá	**24**	20	5	9	6	17	14
9	Complutense	**24**	19	6	6	7	17	19
10	San Fernando	**17**	20	4	5	11	17	33
11	Villanueva Pardillo	**15**	20	4	3	13	12	29
12	Santa Ana	**8**	19	2	2	15	10	47

RESULTADOS

Torrejón - Vill. Pardillo	3-0
Santa Ana - Paracuellos	0-2
Alcalá - Moratalaz	1-1
Rayo Vall. B - San Fernando	1-1
Unión Adarve - Pozuelo A.	1-2
Flat Earth - Complutense	1-0

PRÓXIMA JORNADA

Villanueva Pardillo - Santa Ana
Torrejón - San Fernando
Pozuelo Alarcón - Rayo Vallec. B
Paracuellos Antamira - Alcalá
Moratalaz - Flat Earth
Complutense - Unión Adarve

SUBGRUPO B

CLASIFICACIÓN

	Equipo	Ptos.	J	G	E	P	GF	GC
1	**Leganés B**	**44**	18	13	5	0	28	9
2	Móstoles URJC	**41**	18	12	5	1	26	7
3	Alcorcón B	**30**	17	8	6	3	27	11
4	Carabanchel	**23**	18	5	8	5	15	15
5	Parla	**22**	18	5	7	6	16	19
6	At. Pinto	**21**	18	6	3	9	17	28
7	Trival Valderas	**20**	18	4	8	6	13	17
8	Villaverde	**18**	18	5	3	10	15	26
9	El Álamo	**16**	19	3	7	9	22	29
10	Aranjuez	**16**	18	3	7	8	17	25
11	Móstoles CF	**14**	18	3	5	10	13	23

RESULTADOS

At. Pinto - Aranjuez	0-0
Parla - Villaverde	0-0
Trival Valderas - Móstoles CF	1-1
Carabanchel - El Álamo	1-0
Móstoles URJC - Alcorcón B	2-1

PRÓXIMA JORNADA

Aranjuez - Parla
Villaverde - Trival Valderas
Alcorcón B - Carabanchel
El Álamo - Leganés B
Móstoles CF - Móstoles URJC

GRUPO VIII

SUBGRUPO A

CLASIFICACIÓN

	Equipo	Ptos.	J	G	E	P	GF	GC
1	**Cristo At.**	**41**	19	10	5	4	26	10
2	At. Astorga	**35**	19	10	5	4	26	10
3	Júpiter Leonés	**35**	20	9	8	3	25	18
4	Virgen Camino	**30**	19	8	6	5	21	17
5	At. Bembibre	**26**	19	6	8	5	17	17
6	At. Tordesillas	**25**	19	7	4	8	20	21
7	La Bañeza	**22**	19	5	7	7	20	23
8	Salamanca B	**21**	19	4	9	6	16	25
9	Santa Marta	**20**	19	5	5	9	13	16
10	Becerril	**15**	19	3	6	10	10	20
11	Peñaranda	**13**	19	3	4	12	10	28

RESULTADOS

Júpiter Leonés - Becerril	1-0
Santa Marta - At. Astorga	0-1
At. Bembibre - Salamanca B	2-2
Cristo At. - Virgen Camino	3-1
La Bañeza - Peñaranda	2-0

PRÓXIMA JORNADA

Salamanca B - Santa Marta
At. Astorga - Cristo At.
Peñaranda - At. Bembibre
Virgen Camino - At. Tordesillas
Becerril - La Bañeza

SUBGRUPO B

CLASIFICACIÓN

	Equipo	Ptos.	J	G	E	P	GF	GC
1	**Gª Segoviana**	**56**	21	18	2	1	54	10
2	Burgos Prom.	**37**	21	10	7	4	30	13
3	Numancia B	**36**	21	11	3	7	37	32
4	Arandina	**33**	21	9	6	6	39	31
5	Mirandés B	**32**	21	8	8	5	30	21
6	Ávila	**30**	21	9	3	9	25	23
7	Almazán	**28**	21	8	4	9	25	31
8	Col. Diocesanos	**23**	21	7	2	12	19	40
9	La Granja	**21**	21	6	3	12	24	30
10	Cebrereña	**19**	21	5	4	12	16	33
11	Real Burgos	**19**	21	4	7	10	16	34
12	Bupolsa	**17**	21	4	5	12	17	34

RESULTADOS

Burgos Prom. - La Granja	1-0
Bupolsa - Mirandés B	0-2
Numancia B - Almazán	2-1
Gª Segoviana - C. Diocesanos	3-0
Arandina - Real Burgos	3-0
Ávila - Cebrereña	1-3

PRÓXIMA JORNADA

Mirandés B - Ávila
Col. Diocesanos - Arandina
La Granja - Gª Segoviana
Real Burgos - Numancia B
Cebrereña - Burgos Prom.
Almazán - Bupolsa

GRUPO XI

SUBGRUPO A

CLASIFICACIÓN

	Equipo	Ptos.	J	G	E	P	GF	GC
1	**Andratx**	**38**	17	12	2	3	30	13
2	Ibiza Is. Pitiusas	**37**	17	11	4	2	34	10
3	Manacor	**33**	17	9	6	2	25	14
4	Constancia	**31**	17	9	4	4	23	12
5	Collerense	**26**	17	7	5	5	25	24
6	Portmany	**23**	17	7	2	8	25	25
7	Sóller	**20**	18	5	5	8	18	33
8	Felanitx	**18**	18	5	3	10	27	29
9	Cardassar	**18**	18	4	6	8	17	27
10	Ferriolense	**10**	17	2	4	11	10	26
11	Génova	**9**	17	2	3	12	17	38

RESULTADOS

Portmany - Sóller	0-0
Constancia - Collerense	4-0
Manacor - Ferriolense	2-1
Felanitx - Génova	3-1
Cardassar - Ibiza Is. Pitiusas	2-4

PRÓXIMA JORNADA

Génova - Constancia
Collerense - Manacor
Ibiza Is. Pitiusas - Felanitx
Ferriolense - Portmany
Sóller - Andratx

SUBGRUPO B

CLASIFICACIÓN

	Equipo	Ptos.	J	G	E	P	GF	GC
1	**Platges Calviá**	**38**	17	11	5	1	23	9
2	Formentera	**36**	18	11	3	4	34	16
3	Sant Jordi	**35**	18	10	5	3	27	16
4	Mallorca B	**29**	17	8	5	4	27	10
5	Santanyi	**26**	16	8	2	6	15	9
6	Llosetense	**22**	18	6	4	8	14	20
7	Sant Rafel	**16**	17	3	7	7	18	21
8	Sta. Catalina At.	**16**	16	4	4	8	10	21
9	Binissalem	**15**	17	2	9	6	17	20
10	Alcudia	**15**	17	3	6	8	12	28
11	Esporles	**7**	17	1	4	12	13	40

RESULTADOS

Santanyi - Sta. Catalina At.	Apl.
Sant Jordi - Platges Calviá	2-0
Alcudia - Esporles	2-0
Mallorca B - Formentera	0-1
Llosetense - Binissalem	0-0

PRÓXIMA JORNADA

Platges Calviá - Llosetense
Esporles - Santanyi
Binissalem - Alcudia
Sta. Catalina At. - Mallorca B
Formentera - Sant Rafel

GRUPO XII

SUBGRUPO A

CLASIFICACIÓN

	Equipo	Ptos.	J	G	E	P	GF	GC
1	**San Fernando**	**23**	12	7	2	3	20	11
2	**Panadería Pulido**	**23**	11	7	2	2	14	8
3	Las Palmas C	**22**	10	7	1	2	18	13
4	Gran Tarajal	**19**	12	5	4	3	15	11
5	Unión Viera	**16**	12	5	1	6	19	23
6	Unión Puerto	**15**	12	4	3	5	14	17
7	Villa Sta. Brígida	**11**	11	3	2	6	9	11
8	Lanzarote	**10**	9	3	1	5	9	9
9	Guía	**10**	11	3	1	7	10	19
10	Arucas CF	**9**	12	2	3	7	12	18

RESULTADOS

Villa Sta. Brígida - Lanzarote	0-1
Las Palmas C - Guía	4-1
Panad. Pulido - Unión Viera	1-1
Unión Puerto - San Fernando	3-1
Gran Tarajal - Arucas CF	1-0

PRÓXIMA JORNADA

Arucas - Villa Santa Brígida
Gran Tarajal - Panadería Pulido
Guía - Unión Puerto
San Fernando - Las Palmas C
Unión Viera - Lanzarote CF

SUBGRUPO B

CLASIFICACIÓN

	Equipo	Ptos.	J	G	E	P	GF	GC
1	**Mensajero**	**30**	15	9	3	3	22	14
2	Atlético Paso	**29**	16	7	8	1	25	12
3	Buzanada	**25**	16	7	4	5	21	19
4	Tenisca	**22**	14	6	4	4	26	16
5	Tenerife B	**21**	14	6	3	5	23	18
6	Vera	**21**	14	6	3	5	19	21
7	At. Tacoronte	**19**	15	5	4	6	18	22
8	At. Victoria	**16**	15	4	4	7	13	23
9	Santa Úrsula	**15**	13	3	6	4	14	16
10	At. Unión Güímar	**11**	14	2	5	7	17	27
11	Ibarra	**8**	14	2	2	10	9	19

RESULTADOS

Ibarra - Vera	0-2
At. Victoria - Mensajero	0-1
At. Tacoronte - Tenerife B	1-2
Buzanada - Santa Úrsula	1-1
At. Unión Güímar-At. Paso	3-3

PRÓXIMA JORNADA

At. Paso - Tenisca
Mensajero - At. Unión Güímar
Santa Úrsula - At. Tacoronte
Tenerife B - At. Victoria
Vera - Buzanada

GRUPO XV

SUBGRUPO A

CLASIFICACIÓN

| | Equipo | Ptos. | J | G | E | P | GF | GC |
|---|---|---|---|---|---

FÚTBOL FEMENINO

GRUPO IV

SUBGRUPO A

CLASIFICACIÓN

	Equipo	Ptos.	J	G	E	P	GF	GC
1	**Algeciras**	**32**	17	9	5	3	19	14
2	San Fernando	**28**	17	8	4	5	21	15
3	At. Sanluqueño	**28**	17	8	4	5	15	15
4	Tamaraceite	**27**	17	6	9	2	19	13
5	B. Linense	**25**	17	6	7	4	15	11
6	Cádiz B	**22**	17	6	4	7	18	17
7	Recreativo	**19**	17	5	4	8	27	25
8	Marbella	**18**	17	4	6	7	19	17
9	Las Palmas At.	**18**	17	3	9	5	11	16
10	Marino	**10**	17	2	4	11	11	32

RESULTADOS

Recreativo - Tamaraceite	2-2
Las Palmas At. - Marino	2-1
B. Linense - Algeciras	0-1
San Fernando - Marbella	0-0
At. Sanluqueño - Cádiz B	2-1

PRÓXIMA JORNADA

Tamaraceite - Las Palmas At.
Cádiz B - Recreativo
Algeciras - At. Sanluqueño
Marbella - B. Linense
Marino - San Fernando

SUBGRUPO B

CLASIFICACIÓN

	Equipo	Ptos.	J	G	E	P	GF	GC
1	**UCAM Murcia**	**30**	17	8	6	3	20	14
2	**Linares**	**30**	17	9	3	5	21	16
3	Sevilla At.	**27**	17	7	6	4	26	19
4	Betis Dpvo.	**27**	17	6	9	2	21	14
5	Córdoba	**27**	17	7	6	4	20	14
6	Real Murcia	**24**	17	6	6	5	20	19
7	Rec. Granada	**23**	17	6	5	6	19	17
8	El Ejido 2012	**18**	17	4	6	7	15	19
9	Yeclano	**11**	17	2	5	10	13	26
10	Lorca Dpva.	**9**	17	1	6	10	15	32

RESULTADOS

Yeclano - Rec. Granada	0-2
Betis Dpvo. - Linares	4-0
Lorca Dpva. - Sevilla At.	0-4
El Ejido 2012 - Córdoba	0-1
UCAM Murcia - Real Murcia	1-1

PRÓXIMA JORNADA

Córdoba - Betis Dpvo.
Sevilla At. - Yeclano
Linares - Lorca Dpva.
Rec. Granada - UCAM Murcia
Real Murcia - El Ejido 2012

GRUPO V

SUBGRUPO A

CLASIFICACIÓN

	Equipo	Ptos.	J	G	E	P	GF	GC
1	**Sanse Reyes**	**34**	17	10	4	3	21	13
2	R.M. Castilla	**31**	17	9	4	4	29	20
3	DUX Internacional	**29**	17	8	5	4	24	16
4	Rayo Majadahoda	**28**	17	8	4	5	16	14
5	At. Baleares	**21**	17	5	6	6	23	20
6	Navalcarnero	**19**	17	3	10	4	15	17
7	Atlético B	**18**	17	4	6	7	14	19
8	Las Rozas	**17**	17	4	5	8	14	24
9	Poblense	**15**	17	2	9	6	16	21
10	Getafe B	**13**	17	2	7	8	10	18

RESULTADOS

Getafe B - Las Rozas	1-1
Rayo Majad. - Sanse Reyes	2-1
Navalcarnero - DUX Intern.	0-2
Poblense - At. Baleares	1-1
R.M. Castilla - Atlético B	3-1

PRÓXIMA JORNADA

Sanse Reyes - R.M. Castilla
Las Rozas - Rayo Majadahonda
DUX Internacional - Poblense
Atlético B - Navalcarnero
At. Baleares - Getafe B

SUBGRUPO B

CLASIFICACIÓN

	Equipo	Ptos.	J	G	E	P	GF	GC
1	**CD Badajoz**	**38**	17	11	5	1	29	9
2	Extremadura	**28**	17	7	7	3	21	15
3	Villanovense	**26**	17	7	5	5	15	8
4	Talavera	**26**	17	7	5	5	23	19
5	Don Benito	**24**	17	6	6	5	16	19
6	Mérida	**23**	17	6	5	6	12	11
7	UD Melilla	**23**	17	6	5	6	15	16
8	Formac Villarrubia	**17**	17	3	8	6	15	24
9	Socuéllamos	**16**	17	4	4	9	12	22
10	Villarrobledo	**7**	17	1	4	12	14	29

RESULTADOS

Villarrobledo - Villanovense	1-2
Extremadura - UD Melilla	2-1
Talavera - Formac Villarrubia	3-0
CD Badajoz - Mérida	1-0
Don Benito - Socuéllamos	2-1

PRÓXIMA JORNADA

Mérida - Villarrobledo
Villanovense - Talavera
Formac Villarrubia - Don Benito
Socuéllamos - Extremadura
UD Melilla - CD Badajoz

PRIMERA IBERDROLA

Deportivo - Rayo Vallecano	3-0
Levante - Betis	1-1
Espanyol - Santa Teresa	1-2
Madrid CFF - Eibar	3-1
Athletic - Sporting Huelva	1-1
UDG Tenerife - Real Sociedad	1-2
Atlético - Real Madrid	0-1
Sevilla - EDF Logroño	0-0
Barcelona - Valencia	5-0

CLASIFICACIÓN

	Equipo	Ptos.	J	G	E	P	GF	GC
1	**Barcelona**	**57**	19	19	0	0	95	3
2	Levante	**48**	22	15	3	4	46	24
3	Real Madrid	**47**	22	15	2	5	47	24
4	Madrid CFF	**42**	21	13	3	5	33	19
5	Atlético	**41**	22	12	5	5	43	22
6	Real Sociedad	**40**	21	12	4	5	40	25
7	UDG Tenerife	**35**	20	10	5	5	34	24
8	Sevilla	**32**	22	8	8	6	25	26
9	Valencia	**25**	22	6	7	9	35	46
10	Athletic	**22**	21	5	7	9	24	27
11	Eibar	**22**	22	6	4	12	23	37
12	Rayo Vallecano	**22**	22	6	4	12	22	39
13	Sporting Huelva	**21**	20	6	5	10	14	28
14	Santa Teresa	**19**	22	5	4	13	14	47
15	Espanyol	**18**	21	5	3	13	15	42
16	Deportivo	**17**	22	5	2	15	26	54
17	Betis	**17**	22	5	2	15	19	50
18	EDF Logroño	**16**	22	3	7	12	20	38

MÁXIMA GOLEADORA

1	**Esther González**	LEV	**19**
2	Jennifer Hermoso	BAR	**16**
3	Asisat Oshoala	BAR	**14**

PORTERA MENOS GOLEADA

1	**Paula Ulloa**	MAD	**0,73 (14/19)**
2	Noelia Ramos	SEV	**0,95 (19/20)**
3	María Valenzuela	LEV	**1 (17/17)**

RETO IBERDROLA

GRUPO NORTE SUBGRUPO C (ascenso)

Madrid CFF - Osasuna	Día 21
Atlético B - AEM SE Lleida	Día 21
Oviedo - Barcelona B	Día 21
Racing Santander - Alavés	Día 21

	Equipo	Cociente	Ptos.	J	G	E	P	GF	GC
1	Alavés	**2,313**	37	16	12	1	3	34	14
2	Osasuna	**2,125**	34	16	10	4	2	35	18
3	Atlético B	**2**	28	14	8	4	2	26	14
4	Oviedo	**1,929**	27	14	8	3	3	21	12
5	Barcelona B	**1,625**	26	16	7	5	4	30	19
6	AEM SE Lleida	**1,563**	25	16	7	4	5	28	16
7	Madrid CFF B	**1,5**	21	14	6	3	5	16	16
8	Racing Sant.	**1,429**	20	14	5	5	4	17	7

GRUPO SUR SUBGRUPO C (ascenso)

Granada - Real Unión Tenerife	Día 21
Pozoalbense - Alhama El Pozo	Día 21
UDG Tenerife B - Fundación Albacete	Día 21
Cáceres - Villarreal	Día 21

	Equipo	Cociente	Ptos.	J	G	E	P	GF	GC
1	Villarreal	**2,563**	41	16	13	2	1	38	11
2	Pozoalbense	**2,143**	30	14	10	0	4	23	11
3	Granada	**1,929**	27	14	8	3	3	21	14
4	F. Albacete	**1,875**	30	16	8	6	2	30	16
5	Alhama	**1,688**	27	16	8	3	5	23	15
6	Real Unión T.	**1,625**	26	16	7	5	4	23	15
7	UDG Tener. B	**1,429**	20	14	5	5	4	17	14
8	Cáceres	**1,286**	18	14	5	3	6	17	22

GRUPO NORTE SUBG. D (permanencia)

Sporting - Collerense	Día 21
Parquesol Pat. Menéndez - Espanyol B	Día 21
Peluquería Mixta Friol - Athletic B	Día 21
Pozuelo Alarcón - Zaragoza CFF	Día 21

	Equipo	Cociente	Ptos.	J	G	E	P	GF	GC
1	Seagull Badal.	**1,563**	25	16	8	1	7	24	26
2	Athletic B	**1,375**	22	16	6	4	6	25	19
3	Zaragoza CFF	**1,375**	22	16	5	7	4	18	15
4	Sporting	**1,286**	18	14	4	6	4	27	25
5	Parquesol	**1,071**	15	14	4	3	7	17	22
6	P.M. Friol	**1**	14	14	4	2	8	15	27
7	Pozuelo Alar.	**0,786**	11	14	3	2	9	12	25
8	Espanyol B	**0,438**	7	16	2	1	13	12	52
9	Collerense	**0,25**	4	16	1	1	14	17	44

GRUPO SUR SUBG. D (permanencia)

Joventut Almassora - Fermaguín	1-1

Próxima jornada Día 21

	Equipo	Cociente	Ptos.	J	G	E	P	GF	GC
1	Córdoba	**1,214**	17	14	5	2	7	15	20
2	Levante B	**1,188**	19	16	5	4	7	21	30
3	Málaga	**1,143**	16	14	4	4	6	22	23
4	Ginelux J.	**1**	14	14	3	5	6	12	18
5	Aldaia	**1**	16	16	4	4	8	21	31
6	Jov. Almassora	**0,938**	15	16	4	3	9	19	29
7	Q. La Casota	**0,929**	13	14	3	4	7	15	20
8	Valencia B	**0,813**	13	16	4	1	11	11	34
9	Femarguín	**0,75**	12	16	2	6	8	14	19

PRIMERA IBERDROLA

FASE ÚNICA

18 eq. — 1 grupo, Ida y Vuelta, 34 jor.

RETO IBERDROLA

FASE 1 — 4 subgrupos: 8 (2) y 9 (2)

FASE 2

- 1º al 4º → 8 (2) — Ascienden 2 campeones.
- 5º al 8º/9º → 9 (2) — Descienden los 4 últimos.

GRUPO II

SUBGRUPO A

CLASIFICACIÓN

	Equipo	Ptos.	J	G	E	P	GF	GC
1	**Ceares**	**43**	19	13	4	2	29	16
2	Real Avilés	**39**	19	12	3	4	33	13
3	Caudal	**38**	19	11	5	3	36	17
4	Llanera	**35**	19	10	5	4	37	28
5	Gijón Ind.	**27**	20	7	6	7	34	27
6	Praviano	**24**	19	7	3	9	23	27
7	Lenense	**22**	19	7	1	11	22	26
8	Navarro	**22**	19	6	4	9	17	24
9	Mosconia	**17**	19	4	5	10	14	28
10	Vallobín	**17**	19	5	2	12	14	31
11	Avilés Stadium	**9**	19	1	6	12	11	33

RESULTADOS

Llanera - Mosconia	6-1
Lenense - Avilés Stadium	4-1
Vallobín - Navarro	1-0
Gijón Ind. - Caudal	4-3
Praviano - Ceares	2-0

PRÓXIMA JORNADA

Ceares - Real Avilés
Avilés Stadium - Praviano
Navarro - Lenense
Mosconia - Vallobín
Caudal - Llanera

SUBGRUPO B

CLASIFICACIÓN

	Equipo	Ptos.	J	G	E	P	GF	GC
1	**L'Entregu**	**37**	17	12	1	4	25	13
2	E. I. San Martín	**32**	17	9	5	3	31	21
3	Llanes	**29**	17	8	5	4	26	16
4	Tuilla	**26**	17	7	5	5	23	17
5	Titánico	**22**	17	6	4	7	19	25
6	Colunga	**19**	17	5	4	8	9	15
7	Condal	**18**	16	4	6	6	11	19
8	Urraca	**18**	16	4	6	6	8	12
9	Siero	**14**	14	4	2	8	11	12
10	Valdesoto	**11**	16	3	2	11	9	22

RESULTADOS

Titánico - Valdesoto	2-0
E. I. San Martín - Urraca	0-0
Colunga - Condal	3-0
Siero - Tuilla	0-0
Llanes - L'Entregu	1-0

PRÓXIMA JORNADA

Condal - E. I. San Martín
L'Entregu - Siero
Titánico - Urraca
Tuilla - Colunga
Valdesoto - Llanes

GRUPO V

SUBGRUPO A

CLASIFICACIÓN

	Equipo	Ptos.	J	G	E	P	GF	GC
1	**Europa**	**38**	18	11	5	2	32	16
2	Vilafranca	**36**	18	10	6	2	31	15
3	Terrassa	**32**	18	9	5	4	21	9
4	San Cristóbal	**31**	18	8	7	3	17	11
5	Manresa	**26**	18	6	8	4	19	13
6	Pobla Mafumet	**23**	18	5	8	5	23	23
7	Castelldefels	**22**	18	5	7	6	17	20
8	Santfeliuenc	**21**	18	6	3	9	14	21
9	Valls	**14**	19	3	5	11	10	24
10	Igualada	**12**	18	3	3	12	12	27
11	Montañesa	**11**	17	2	5	10	9	26

RESULTADOS

Vilafranca - Castelldefels	2-1
Santfeliuenc - San Cristóbal	0-2
Europa - Igualada	3-1
Pobla Mafumet - Terrassa	0-0
Montañesa - Valls	0-1

PRÓXIMA JORNADA

San Cristóbal - Europa
Castelldefels - Pobla Mafumet
Valls - Manresa
Igualada - Vilafranca
Terrassa - Montañesa

SUBGRUPO B

CLASIFICACIÓN

	Equipo	Ptos.	J	G	E	P	GF	GC
1	**Cerdanyola Vallés**	**37**	18	10	7	1	30	14
2	Girona B	**33**	18	9	6	3	25	9
3	Granollers	**29**	18	8	5	5	27	19
4	Sant Andreu	**28**	18	8	4	6	21	20
5	Grama	**27**	19	8	3	8	22	26
6	Vilassar Mar	**27**	18	7	6	5	20	20
7	Peralada	**22**	18	5	7	6	14	16
8	Figueres	**21**	18	5	6	7	18	26
9	Horta	**18**	19	4	6	9	19	24
10	Sants	**18**	18	5	3	10	14	24
11	Banyoles	**12**	18	3	3	12	11	23

RESULTADOS

Grama - Girona B	0-0
Granollers - Sant Andreu	1-2
Cerdanyola Vallés - Peralada	0-0
Figueres - Banyoles	4-1
Vilassar Mar - Horta	0-3

PRÓXIMA JORNADA

Girona B - Granollers
Sant Andreu - Cerdanyola Vallés
Banyoles - Vilassar Mar
Horta - Sants
Peralada - Figueres

GRUPO VI

SUBGRUPO A

CLASIFICACIÓN

	Equipo	Ptos.	J	G	E	P	GF	GC
1	**Alzira**	**37**	19	10	7	2	29	12
2	Roda	**32**	19	8	8	3	26	16
3	At. Saguntino	**30**	19	7	9	3	29	26
4	Villarreal C	**29**	19	6	11	2	31	17
5	Silla	**22**	18	4	10	4	18	19
6	Benicarló	**21**	19	4	9	6	22	21
7	Recambios Colón	**20**	19	4	8	7	13	18
8	Torrent	**20**	19	4	8	7	16	24
9	Paterna	**20**	19	3	11	5	13	22
10	Acero	**19**	19	4	7	8	17	24
11	Vilamarxant	**15**	19	3	6	10	13	28

RESULTADOS

Vilamarxant - Benicarló	1-1
Rec. Colón - At. Saguntino	1-2
Torrent - Roda	1-1
Silla - Villarreal C	2-2
Alzira - Paterna	1-0

PRÓXIMA JORNADA

Villarreal C - Acero
Roda - Silla
At. Saguntino - Torrent
Paterna - Recambios Colón
Benicarló - Alzira

SUBGRUPO B

CLASIFICACIÓN

	Equipo	Ptos.	J	G	E	P	GF	GC
1	**Eldense**	**38**	17	11	5	1	29	11
2	Elche Ilicitano	**35**	17	10	5	2	32	17
3	Intercity	**34**	17	9	7	1	28	8
4	Olímpic Xátiva	**25**	17	7	4	6	21	22
5	Benigánim	**20**	17	5	5	7	14	28
6	Jove Español	**19**	17	5	4	8	17	22
7	Hércules B	**18**	17	4	6	7	13	16
8	Villajoyosa	**17**	17	4	5	8	17	25
9	Crevillente	**16**	17	4	4	9	15	24
10	Novelda	**9**	17	2	3	12	13	26

RESULTADOS

Novelda - Crevillente	0-1
Elche Ilicitano - Olímpic X.	2-0
Hércules B - Jove Español	1-0
Villajoyosa - Eldense	0-2
Benigánim - Intercity	0-0

PRÓXIMA JORNADA

Crevillente - Benigánim
Eldense - Hércules B
Intercity - Villajoyosa
Jove Español - Elche Ilicitano
Olímpic Xátiva - Novelda

GRUPO IX

SUBGRUPO A

CLASIFICACIÓN

	Equipo	Ptos.	J	G	E	P	GF	GC
1	**At. Mancha Real**	**30**	17	8	6	3	28	11
2	Almería B	**29**	17	8	5	4	28	21
3	Torreperogil	**27**	17	7	6	4	15	12
4	Torredonjimeno	**26**	17	7	5	5	26	22
5	Huétor Tájar	**25**	17	6	7	4	23	20
6	Jaén	**23**	18	7	2	9	22	25
7	Huétor Vega	**22**	18	5	7	6	22	24
8	Poli Almería	**20**	17	5	5	7	14	19
9	At. Porcuna	**20**	18	3	11	4	19	19
10	Loja	**18**	17	5	3	9	12	25
11	Maracena	**13**	17	2	7	8	16	27

RESULTADOS

Poli Almería - Torreperogil	0-0
Huétor Vega-At. Mancha Real	0-1
Jaén - Maracena	2-0
At. Porcuna - Almería B	2-1
Loja - Huétor Tajar	3-1

PRÓXIMA JORNADA

Almería B - Jaén
Huétor Tajar - Torredonjimeno
Loja - Poli Almería
At.Mancha Real - Torreperogil
Maracena - Huétor Vega

SUBGRUPO B

CLASIFICACIÓN

	Equipo	Ptos.	J	G	E	P	GF	GC
1	**Vélez**	**34**	16	10	4	2	27	11
2	Antequera	**26**	16	7	5	4	27	11
3	At. Malagueño	**25**	16	7	4	5	26	16
4	Juv. Torremolinos	**24**	16	6	6	4	22	18
5	El Palo	**24**	16	6	6	4	16	16
6	Motril	**20**	16	6	2	8	20	23
7	Alhaurín Torre	**20**	16	5	5	6	17	23
8	Estepona	**17**	16	4	5	7	17	24
9	Melilla CD	**14**	16	3	5	8	13	27
10	Alhaurino	**13**	16	3	4	9	19	26

RESULTADOS

Antequera - Melilla CD	4-0
At. Malagueño - El Palo	1-1
Alhaurino - Estepona	0-1
Vélez - Motril	1-0
J. Torremolinos - Alhaurín T.	3-1

PRÓXIMA JORNADA

Juv. Torremolinos - Estepona
Alhaurín Torre - Antequera
Melilla CD - At. Malagueño
El Palo - Vélez
Motril - Alhaurino

GRUPO X

SUBGRUPO A

CLASIFICACIÓN

	Equipo	Ptos.	J	G	E	P	GF	GC
1	**Xerez CD**	**31**	16	9	4	3	21	11
2	**Xerez Deportivo**	**31**	16	9	4	3	21	8
3	AgD Ceuta	**25**	16	6	7	3	24	17
4	Los Barrios	**23**	16	7	2	7	17	15
5	Rota	**20**	16	6	2	8	12	18
6	Conil	**19**	16	3	10	3	16	14
7	Cabecense	**19**	16	4	7	5	12	17
8	At. Antoniano	**17**	16	3	8	5	12	18
9	Arcos	**16**	16	4	4	8	8	15
10	Lebrijana	**13**	16	3	4	9	13	23

RESULTADOS

AgD Ceuta - Arcos	2-0
Xerez CD - Lebrijana	2-0
Conil - Rota	4-0
At. Antoniano - Xerez Dep.	0-0
Los Barrios - Cabecense	0-0

PRÓXIMA JORNADA

AgD Ceuta - Cabecense
Arcos - Xerez CD
Lebrijana - Conil
Rota - At. Antoniano
Xerez Deportivo - Los Barrios

SUBGRUPO B

CLASIFICACIÓN

	Equipo	Ptos.	J	G	E	P	GF	GC
1	**Ciudad Lucena**	**36**	17	11	3	3	22	15
2	**San Roque Lepe**	**36**	17	11	3	3	22	15
3	Utrera	**27**	17	8	3	6	23	20
4	Puente Genil	**26**	17	7	5	5	25	23
5	Córdoba B	**24**	17	6	6	5	24	21
6	Sevilla C	**23**	17	6	5	6	15	18
7	Pozoblanco	**21**	17	5	6	6	17	19
8	Gerena	**21**	17	5	6	6	15	18
9	Castilleja	**18**	18	5	3	10	24	26
10	Coria	**15**	18	3	6	9	13	25
11	La Palma	**12**	18	2	6	10	12	24

RESULTADOS

La Palma - Castilleja	2-2
San Roque Lepe - Coria	3-1
Sevilla C - Utrera	0-3
Ciudad Lucena - Pozoblanco	4-1
Puente Genil - Gerena	2-1

PRÓXIMA JORNADA

Coria - Córdoba B
Gerena - Ciudad Lucena
Utrera - San Roque Lepe
Pozoblanco - Sevilla C
Puente Genil - La Palma

GRUPO XIII

SUBGRUPO A

CLASIFICACIÓN

	Equipo	Ptos.	J	G	E	P	GF	GC
1	**At. Pulpileño**	**42**	18	12	6	0	30	8
2	Murcia Imperial	**38**	18	11	5	2	27	11
3	Águilas	**38**	18	11	5	2	38	7
4	Los Garres	**24**	18	6	6	6	18	17
5	Bullense	**24**	17	6	6	5	20	20
6	UCAM Murcia B	**22**	18	5	7	6	27	23
7	El Palmar	**22**	18	5	7	6	24	24
8	Minerva	**20**	19	6	2	11	23	30
9	Olímpico Totana	**20**	18	5	5	8	16	22
10	Churra	**15**	19	4	3	12	17	36
11	Plus Ultra	**5**	17	1	2	14	8	50

RESULTADOS

Minerva - El Palmar	0-1
At. Pulpileño - Los Garres	1-0
Murcia Im. - UCAM Murcia B	3-2
Bullense - Churra	2-1
Olímpico Totana - Águilas	0-1

PRÓXIMA JORNADA

Águilas - At. Pulpileño
Churra - Plus Ultra
El Palmar - Murcia Imperial
UCAM Murcia B - Olim. Totana
Los Garres - Bullense

SUBGRUPO B

CLASIFICACIÓN

	Equipo	Ptos.	J	G	E	P	GF	GC
1	**Mar Menor**	**40**	18	12	4	2	25	10
2	FC Cartagena B	**34**	18	9	7	2	32	10
3	La Unión At.	**33**	18	9	6	3	29	18
4	Racing Murcia	**31**	18	8	7	3	22	9
5	Cartagena FC	**26**	17	7	5	5	27	25
6	Mazarrón	**23**	18	6	5	7	19	18
7	Dep. Minera	**21**	19	4	9	6	17	20
8	Ciudad Murcia	**20**	17	5	5	7	12	14
9	Huércal-Overa	**19**	18	5	4	9	16	25
10	Muleño	**15**	17	4	3	10	17	25
11	Lorca FC	**4**	18	1	1	16	9	51

RESULTADOS

Dep. Minera - Mazarrón	2-0
C. Murcia - Racing Murcia	0-0
Cartagena FC - Lorca FC	2-0
FC Cartagena B - Mar Menor	0-1
Huércal-Overa - Muleño	1-0

PRÓXIMA JORNADA

Lorca FC - FC Cartagena B
Mar Menor - La Unión At.
Mazarrón - Ciudad Murcia
Muleño - Cartagena FC
Racing Murcia - Huércal-Overa

GRUPO XIV

SUBGRUPO A

CLASIFICACIÓN

	Equipo	Ptos.	J	G	E	P	GF	GC
1	**Montijo**	**48**	19	15	3	1	33	4
2	Coria	**44**	19	14	2	3	35	13
3	Moralo	**41**	19	12	5	2	27	8
4	Extremadura B	**32**	19	9	5	5	27	13
5	Plasencia	**30**	20	7	9	4	27	14
6	Aceuchal	**21**	19	5	6	8	17	25
7	Calamonte	**20**	19	4	8	7	20	25
8	Campanario	**15**	19	4	3	12	13	32
9	Valdivia	**13**	19	3	4	12	14	42
10	Chin

El problema que más teme Zidane

SIN 'CASE' ANTE LA ATALANTA

El técnico pierde al jugador que más roba, al que más duelos gana y a su segundo goleador

MIGUEL ÁNGEL LARA
MADRID

Casemiro tocó a rebato ante el Elche. Visto que el Madrid no podía, el brasileño comenzó a aparecer en el área rival, a rematar de lejos, a buscar balones aéreos. Esta vez no marcó, pero fue su empuje el que llevó al Elche a jugar cada vez más atrás hasta acabar acorralado y entregando el partido.

Ante la Atalanta, después de ver la tercera amarilla en la Champions en Bérgamo, estará sancionado. Zidane pierde a un jugador vital por su corazón, pero también por una influencia en los mecanismos del equipo que quedan muy claros cuando se analiza a este Madrid.

17 PARTIDOS SEGUIDOS

Casemiro es el segundo jugador de campo que más

JOSE A. GARCIA

ÁRBITRO DEL MADRID-ATALANTA Danny Makkelie, policía neerlandés nacido en Curazao, ha sido designado por la UEFA para dirigir el partido de vuelta.

Real Madrid C. F. @realmadrid 14 de marzo
Primera jornada en modo: ¡CHAMPIONS!

EL DI STÉFANO EN CHAMPIONS El Madrid afronta mañana su cuarto partido de Champions en Valdebebas, donde lleva dos victorias y una derrota en Europa.

minutos juega. Con 2.717 solo es superado por Varane (3.015), pero la zona del brasileño es de mucho más desgaste. De los 36 partidos que suma el Madrid, Casemiro ha participado en 32. Sin relevo natural en la plantilla, Zidane sólo le dio aire en la derrota en Kiev ante el Shakhtar. Los otros tres partidos que se perdió fueron a causa del COVID-19 (derrota 4-1 en Valencia y 1-1 en Villarreal) y la sanción ante el Athletic (3-1 para el Madrid el 15 de diciembre). Desde entonces, el Madrid ha jugado 16 partidos y 1.470 minutos. El 14 no se ha perdido ni uno. Si lo tiene, ZZ lo usa porque su ausencia es el problema que más teme.

SEGUNDO GOLEADOR

En este Real Madrid de tan poco gol y de tan poca ayuda a Benzema en ese apartado, su medio centro defensivo es el segundo máximo goleador del equipo. Sus seis dianas le bastan para ocupar un escalón que debería ser para otro delantero, pero que parece que no hay manera de que sea ocupado por un punta.

ENTRE LOS QUE MÁS REMATAN

No es casualidad que sea Casemiro el segundo jugador con más goles entre los de Zidane. Porque el del Sao José dos Campo es el segundo futbolista del Real Madrid que más busca el gol. Con 42 intentos de disparo está a sólo dos de Asensio y uno de Kroos. Al mando, claro, Benzema (110). Ante el Elche, sólo el '9' blanco (cinco veces) remató más que Casemiro (4).

NÚMERO UNO EN DEFENSA

Si el nombre de Casemiro aparece entre los mejores en las labores ofensivas, que no son las prioritarias en su juego, cuando hay que trabajar para defender es el número uno. Es el jugador del Madrid que más pelotas intercepta (63, por 46 de Modric), el que más balones dividido gana (49, le sigue con 40 Lucas Vázquez) y el segundo con más despejes de cabeza (30, lejos de os 62 de Varane). Cuando hay que aparecer para tapar remates del equipo rival tampoco aparece nadie más que Casemiro: 18 bloqueos de disparos enemigos por 16 de Varane.

MALA IDEA PELEAR CON CASEMIRO

Cuando un rival enfrenta a jugadores del Madrid no hay peor enemigo que Casemiro. El medio centro ha ganado 238 duelos de los 431 en los que ha sido retado (55,22%). Encabeza un ranking en el que le siguen Lucas Vázquez (167 de 313) y Mendy (153 de 263). Lo hace por tierra y aire. Casemiro es el madridista más fiable en choques aéreos: 98 ganados sobre 175. Tras él, Varane: 79 de 111. ●

Marcelo y Valverde, en un entrenamiento. REALMADRID.COM

Marcelo vuelve al grupo

ESTARÁ EN LA CONVOCATORIA

Zidane sólo tendrá cuatro bajas para afrontar el duelo ante la Atalanta

J. L. C.
MADRID

El Real Madrid volvió al trabajo tras el triunfo frente al Elche con la novedad de la presencia de Marcelo en el grupo, una vez superadas las pequeñas molestias musculares que le dejaron fuera del partido del sábado. Con la presencia del brasileño, Zidane preparará el choque de mañana ante la Atalanta con sólo cuatro bajas, la de los lesionados Carvajal, Odriozola y Mariano, y la de Casemiro, por sanción.

Las lesiones empiezan a dar tregua a Zidane en el momento decisivo de la temporada. Hay que recordar que en la ida ante la Atalanta el pasado 24 de febrero el Madrid se presentó con nueve bajas: Ramos, Hazard, Rodrygo, Odriozola, Militao, Valverde, Marcelo, Carvajal y Benzema. De aquella extensa lista, sólo se mantienen fuera de combate ahora para la vuelta Odriozola y Carvajal, más Mariano y el sancionado Casemiro. Zidane ha recuperado efectivos, algunos de la importancia de Benzema, Ramos y Hazard.

Al margen de la ausencia de Casemiro, la que más daño sigue haciendo es la de Carvajal, que no termina de recuperarse del último problema físico que sufrió el pasado 14 de febrero y que deja un agujero que está cerrando Lucas Vázquez, que volverá a ejercer de lateral derecho mañana.

La gran duda en el once, al margen de quién sustituirá a Casemiro, es ver si Hazard tendrá un sitio de inicio ante el Atalanta después de jugar ya ante el Elche. ●

9

AUSENCIAS tuvo el Madrid en el partido de ida ante el Atalanta el 24 de febrero.

2

JUGADORES siguen fuera de combate respecto a la ida, Carvajal y Odriozola.

Valverde, Kroos o un cambio de sistema

ZIDANE TIENE VARIAS OPCIONES PARA SUSTITUIR AL 14, CON FEDE COMO FAVORITO PARA ESTAR EN EL ONCE TITULAR

J. L. CALDERÓN
MADRID

Sustituir a Casemiro siempre es un problema para Zizou porque resulta insustituible. Al menos, el Madrid ha recuperado efectivos tras la plaga de lesiones y el técnico tiene alternativas en función del partido que quiera plantear, teniendo en cuenta el rival y el resultado de la ida.

Todos los caminos conducen a Valverde, pero no es la única opción y también está la duda de cómo ubicar al uruguayo. La primera alternativa es un cambio hombre por hombre. Fede donde Case y no tocar más el equipo, manteniendo el esquema más habitual: el 1-4-3-3. Otra opción, también con Fede en el once, es adelantar al 15 y que la pareja Kroos-Modric haga de Case. Eso obligaría a un cambio de sistema para dar entrada a otro medio y dejar sólo dos delanteros. El último plan pasaría por mantener los tres centrales del día contra el Elche y que Kroos hiciese de Case con las espaldas más cubiertas y un centro del campo reforzado con Lucas y Mendy de carrileros. ●

Valverde conduce el balón durante un partido. CHEMA REY

DISTINTOS PLANES
SIN CASEMIRO

1-4-3-3
Fede por Case. Eso le permitiría no tocar mucho el equipo y mantener el tridente en ataque.

1-3-5-2
Kroos haciendo el trabajo del 14 y con tres centrales para poblar la medular con dos carrileros.

1-4-4-2
Kroos-Modric y cambio de sistema para reforzar la media con dos centrocampistas más.

Cristiano no cambia el plan del Madrid

EL FUTURO PASA POR GRANDES CAMBIOS, PERO ANTES DEBEN SALVAR LA TEMPORADA Y CUADRAR CUENTAS

CONFIDENCIAL MARCA
por **José Félix Díaz**

El Real Madrid vive el presente y construye el futuro. No queda otro remedio. Con Liga y Champions todavía en juego y con opciones reales, los dirigentes blancos analizan al detalle lo que hay y lo que podría haber en la próximas temporadas vistiendo de blanco. Es decir, examinan al detalle el mercado y lo que hay en la actual plantilla.

El ofrecimiento de Jorge Mendes para el posible regreso de Cristiano Ronaldo no ha cambiado los planes del Real Madrid. En el club tienen claro que van a seguir adelante con lo de fichar jóvenes jugadores, aunque alguno de los señalados en la hoja de ruta, ya están más que consagrados como son el caso de Haaland y Mbappé.

Con CR7 hay una relación especial. Nadie olvida lo que significó durante los nueve años que permaneció en el club blanco. Los caminos se separaron en el verano de 2018 tras un acuerdo rubricado en el mes de febrero. El portugués eligió la Juventus, entidad que mantiene una excelente relación con el Real Madrid, pero en la que no ha encontrado lo que buscaba.

La entidad madridista va a seguir firme en su idea de dar prioridad a la llegada de joven talento y en estos momentos no contempla una vuelta al pasado, por muy dulce que sea. Los objetivos blancos son otros bien distintos. De Cristiano Ronaldo se sigue valorando lo mucho que está aportando a la Juve, equipo que busca destino para el delantero pese a lo dicho ayer por Paratici, que desmintió el extremo de la búsqueda de una salida para el portugués.

El director de fútbol del equipo turinés afirmó en Sky Italia que: "Me hace reír. En mi carrera nunca pensé que se podría discutir a Cristiano Ronaldo. En 2020 marcó 41 goles en 38 partidos, es el máximo goleador de la Serie A, ha ganado cinco Balones de Oro. Para nosotros es un privilegio tener a Cristiano Ronaldo en la Juventus. Lo disfrutamos. ¿El futuro de la Juve? Ciertamente lo representa".

SALVAR LA TEMPORADA

El primer gran objetivo marcado desde el club no es otro que el de salvar la temporada, tanto en lo deportivo como en lo económico. Zinedine Zidane y los suyos lo tienen en su mano, pero para ello deben mejorar y mucho lo mostrado ante el Elche. Así lo piensa la zona noble y cualquier aficionado que se precie. El paseo por el alambre de la tarde del sábado en Valdebebas no es de recibo en un equipo del nivel del Real Madrid.

Una vez salvado el ejercicio, el club blanco intentará culminar las muchas opciones que están abiertas. Nadie puede dudar de que el Real Madrid va a lav ar, mejor dicho, pintar el vestuario en un intento de que entre aire fresco en la plantilla, algo que es considerado como imprescindible, pero antes debe terminar la temporada con todavía dos títulos en juego. ●

HAALAND Y MBAPPÉ

Noruego y francés son objeto de deseo blanco.

EFE

EFE

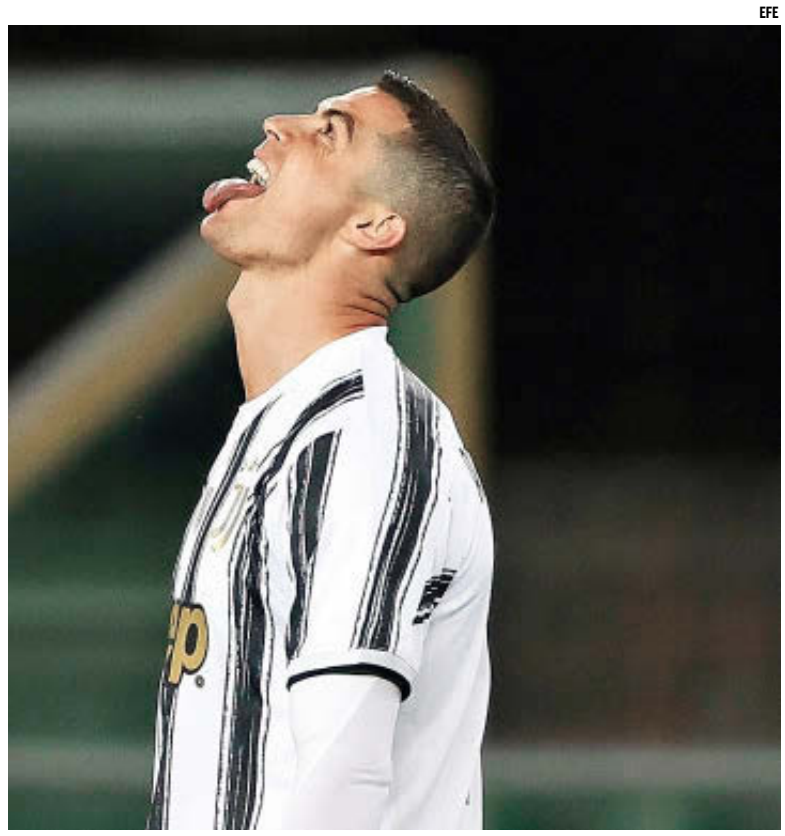

ADMIRACIÓN ETERNA

CR7 se ganó su sitio en la historia del Real Madrid.

EFE

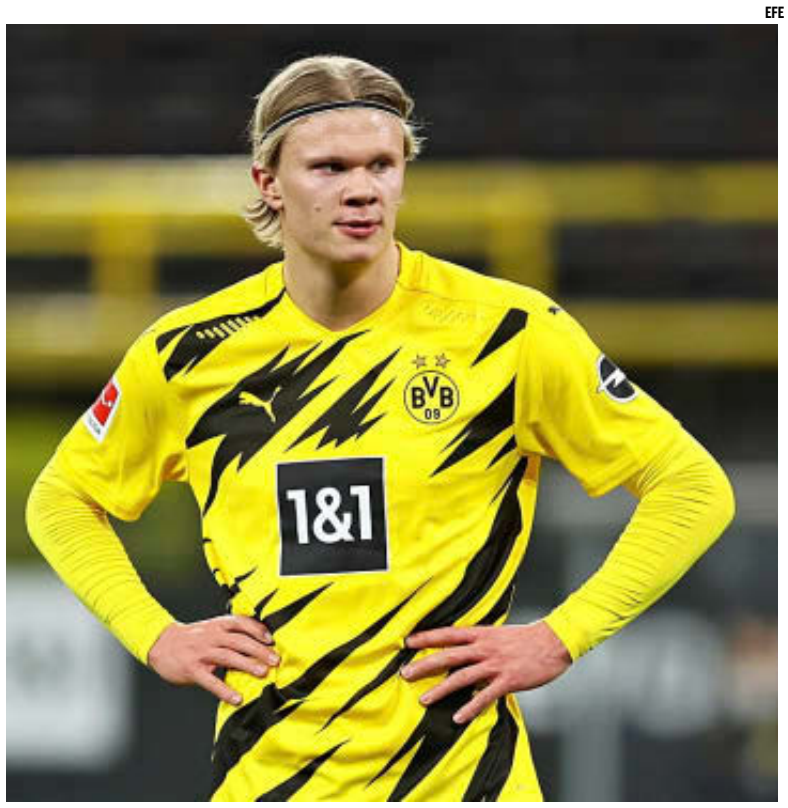

Para nosotros es un privilegio tener a Cristiano en la Juventus"

FABIO PARATICI
DIRECTOR DEPORTIVO DE LA JUVENTUS

"Queremos retener a Haaland lo más posible"

Michael Zorc es el director deportivo del Borussia Dortmund y ha vuelto a dejar claro que van a pelar hasta el final por retener a su máximo goleador y uno de los jugadores más deseados entre los grandes, Erling Haaland. En una entrevista al periódico 'Die Welt' ha admitido que esperan que el futbolista no se mueva del club amarillo. "Si algún día decide dejarnos, sólo se lo plantearía por unos pocos equipos. Pero trataremos de retenerle el máximo tiempo que podamos. No he visto a nadie como él", explicó Zorc.

EL PRIMER PALO
Juanma Rodríguez

LEO COMIENDO PATATAS

Hay un anuncio de una marca de patatas que supone la broma macabra más refinada que recuerdo desde que **Robert Mitchum** apareciera interpretando al teniente Elgart en 'El cabo del miedo'. En él se ve cómo **Messi** da buena cuenta de una bolsa mientras, de fondo, suena Zadok el sacerdote, el himno de la Champions que **Tony Britten** arregló basándose en la pieza de **Händel**, que seguro que era madridista. Probablemente sin él pretenderlo, el creativo nos ha regalado uno de los momentos más cómicos de la historia de la televisión reciente y, de paso, un editorial demoledor.

La carga simbólica es ciertamente genial porque, mientras los demás compiten por la Champions y algunos, como por ejemplo el Madrid, la ganan compulsivamente, el mejor futbolista de todos los tiempos según los culés se dedica a eso precisamente, a comer patatas fritas. Sirva como ejemplo el hecho de que la última vez que el Barça ganó una Copa de Europa en Televisión Española estrenaban 'El ministerio del tiempo'.

El listón está tan bajo para el Barça que ha habido que frenar literalmente a muchos culés para que no se fueran a festejar en masa a Canaletas el 5-2 que les endosó el PSG... ¡en octavos! Ha habido incluso quien, con el cadáver futbolístico caliente, se ha dejado la vida en el intento vano de construir un discurso según el cual merecieron clasificarse. Y lo mejor de todo desde el punto de vista de un merengue es que en el Camp Nou siguen vendiendo que así sí, que siendo eliminados 'sólo' por una diferencia de tres goles ante un equipo sin **Neymar** sí se puede convencer a Messi de que se quede. El óleo se llama Leo comiendo patatas y en Sotheby's se lo van a rifar.

A la cola en los penaltis:

21 JORNADAS SIN TIRAR UNO

De las cinco grandes Ligas, sólo cinco equipos llevan menos penaltis que el Madrid. Lanzó el último en octubre

MIGUEL ÁNGEL GARCÍA
MADRID

El Real Madrid está teniendo un particular *vía crucis* con los penaltis esta temporada. Es, junto al Cádiz, Huesca, Elche y a Osasuna, el equipo de LaLiga al que le han pitado menos penaltis este curso, con dos. Es decir, los mismos que a los tres últimos ascendidos y los mismos que a cuatro equipos que luchan por no descender. Y de las cinco grandes Ligas, solo hay cinco equipos con menos penaltis a favor: Girondins, Burnley, Genoa, Rennes y Arminia.

A los blancos no le señalan uno desde el pasado 24 de octubre, en el Camp Nou, un penalti por agarrón de Lenglet a Ramos que fue muy discutido. Un mes antes le habían señalado otro contra el Betis, que el propio capitán transformó en el gol de la victoria en el 82'.

2

PENALTIS ESTA TEMPORADA a favor, uno contra el Betis y el último en octubre en el Clásico

4

EQUIPOS con menos penaltis a favor además del Madrid: Cádiz, Huesca, Elche y Osasuna, con dos

Son en total 21 partidos, 21 jornadas consecutivas sin poner el esférico en el círculo del área. Muchos encuentros para un equipo ofensivo, que pisa constantemente el área rival y que ha tenido varias acciones cuanto menos dudosas. Las dos últimas, el agarrón de Marcone a Ramos en un córner y la presunta mano de Felipe en el derbi del Wanda Metropolitano.

Son tantos partidos sin pitarle un penalti que es una de las peores rachas desde que está el VAR. El techo desde que está la tecnología está en 28, que son los que estuvo el Rayo sin lanzar una pena máxima hasta que le señalaron una el 25 de abril de 2019. El Cádiz esta misma campaña estuvo 23 hasta que Álex Fernández pudo convertir en el Camp Nou la infracción cometida por Lenglet. Los blancos van por 21, la peor racha de su historia, a siete de la racha del Rayo.

EL RÉCORD, DE OSASUNA

Lejísimos de todos quedan las 72 jornadas que estuvo Osasuna hace un lustro, una racha que terminó el 27 de agosto de 2016. Entre los grandes, el Atlético estuvo 30 jornadas sin un penalti a favor entre 2017 y principios de 2018, y el Barcelona se pasó 24 jornadas sin lanzar una pena máxima en 2010.

Si el asunto no pinta bien en el área rival, tampoco va mejor en el suyo propio, ya que el Madrid ha visto cómo le señalaban hasta siete en contra. Son los mismos que a Osasuna y solo uno menos que al Betis y Granada que, con ocho, son a los que más se les ha castigado.

Los blancos, además, tienen el récord de penaltis pitados en contra en un mismo partido de toda la temporada. En Mestalla fueron tres penas máximas, todas transformadas por Carlos Soler. Dos llegaron por manos de Lucas Vázquez y Sergio Ramos. El otro, mucho más discutido, uno de Marcelo a Maxi Gómez.

A ellos, hay que sumar uno contra el Alavés y, curiosamente, contra los otros tres equipos de la Comunidad Valenciana: Villarreal, Elche y Levante. Solo el lanzado por los granotas no acabó en la red.

Por el camino ha habido decisiones polémicas. Algunas que beneficiaron a los blancos, como una presunta mano de Ramos en Ipurua que no se pitó o el penalti del camero a Carrillo ante el Elche, y otras que no, como las ya citadas.

Lo que está claro es que no es muy normal que a un equipo tan ofensivo apenas le hayan pitado dos a estas alturas de curso en la Liga. Ni que le piten tres en un mismo encuentro. El Madrid y los penaltis, los penaltis y el Madrid. Por una cosa u otra, siempre acaban siendo noticia. ●

Ramos marca en el Camp Nou en el último penalti a favor el pasado 24 de octubre por agarrón de Lenglet. LALIGA

Muriel celebra un gol de la Atalanta con Gosens. AP

Muriel, de vender en la calle a amenaza Real

EL MÁXIMO GOLEADOR DE LA ATALANTA VENDÍA LOTERÍA Y ABALORIOS PARA AYUDAR A SU FAMILIA A SALIR A FLOTE

HISTORIAMARCA por **Miguel Ángel Lara**

Luis Ferando Muriel lleva la sonrisa pegada a su cara. "Alguna vez no estoy feliz, pero trato de que no se note", explicaba el colombiano antes de enfrentarse al Madrid en Bérgamo. Aquel día las cosas no le salieron bien a su equipo ni a él. Se fue a la ducha con un enfado de Gasperini, su entrenador, después de una serie de acciones en las que Nacho se lo llevó por delante.

Las opciones de remontar de los italianos pasan en gran parte por el gol de Muriel. Nadie en su equipo, que ataca y marca mucho, tiene más dinamita que el colombiano: 19 tantos en 35 partidos.

Muriel es hoy una estrella de la Serie A, un jugador para el que el dinero hace tiempo que dejó de ser una preocupación gracias a los goles que con apenas cinco años comenzaron a marcar su camino. Pero su infancia nada tiene que ver con su presente. Porque en su casa si algo faltaba era dinero. Su padre, taxista, tenía que hacer grandes esfuerzos para sacar a su familia adelante. El taxi no bastaba. Por eso, padre e hijo vendían lotería para llevar un extra a casa y salir adelante. Con el dinero de los cupones que vendía en las calles de Santo Tomás se financiaba el transporte al colegio y a los entrenamientos.

El salario de su padre no pasaba de los siete dólares al mes (unos 20.000 pesos colombianos). Por eso, además de la lotería, Muriel se lanzaba a las calles a intentar vender los adornos que hacía su abuela a mano.

Por eso, el ahora jugador de la Atalanta se marcó como primer objetivo cuando el fútbol comenzó a darle dinero comprar un taxi nuevo para su padre. Lo hizo con su primer sueldo en el Udinese. Ver la cara de felicidad de su padre al salir del concesionario le bastó para entender que todos los sacrificios merecieron la pena.

Y siempre ha tenido presente de dónde viene y cómo vive su gente en Colombia. Muriel vivió solo en Bérgamo la explosión de la pandemia, zona cero en Europa. Su mujer y su hija estaban en su país. Cuando el virus se presentó entre los colombianos, comenzó a mandar ayudas a su tierra. A través de su familia, en un panorama de graves problemas para acceder a ayudas gubernamentales, repartió ayudas entre los habitantes de su ciudad. Su madre, Elizabeth Fruto, se subió a los camiones de reparto para entregar comida, medicamentos... Es la otra cara del goleador que amenaza al Real Madrid. ●

Real Madrid

El Castilla, lanzado hacia el ascenso

TRIUNFO EN EL DERBI QUE VALE CASI UN PLAYOFF

El equipo de Raúl se impuso en el mini derbi gracias a una genialidad de Arribas que desequilibró el partido

R. M. CASTILLA	3
ATLÉTICO B	1

Ciudad Real Madrid

R. M. CASTILLA (3-5-2) Luis López | Gila → 78' Guillem, Chust 74', Pablo Ramón → 68' Vallejo | Santos, Blanco, Dotor → 68' Morante, Miguel Gutiérrez | Arribas, Latasa y Gelabert → 85' Peter
Entrenador Raúl González

ATLÉTICO B (3-5-2) San Román' | Ricard 64' → 80' Camus, Álvaro, Rojas, Moreno 74', Medrano | Calavera, Toni Moya → 83' Ismael | Soriano → 92' Tenas, Camello y Giuliano → 92' Serrano
Entrenador Nacho Fernández.

Goles 1-0 2' **Latasa. 1-1** 44' **Medrano. 2-1** 90' **Medrano (p.p.) 3-1** 95' **Peter.**

Árbitro: Velasco Arbaiza (Vasco)

LAURA RUBIO
MADRID

El Castilla se llevó el derbi de filiales. Tuvo que esperar casi al final para sentenciar pero estos tres puntos le dejan segundo y está virtualmente en la siguiente fase, por lo que luchará por ascender a Segunda. El Atleti B estaba en el partido hasta el final, pero con la derrota es séptimo aunque depende de él para no descender. Para ello tendrá que llevarse el triunfo en la última jornada contra el Navalcarnero para pelar por no bajar.

Raúl González está llevando desde el banquillo al Castilla a lo más alto. Gracias a una excelente racha, con cuatro triunfos y un empate en los últimos cinco partidos. Con empate a uno en el 90, un autogol de Medrano tras una gran jugada de Arribas deshizo la igualada. Con el Atlético volcado ya en busca de un segundo tanto, Peter puso el 3-1.

UN GRAN FINAL

Latasa había abierto el marcador para los de Raúl nada más arrancar el partido y el propio Medrano había puesto el empate antes del descanso.

El Castilla se juega en la última jornada contra el San Sebastián de Los Reyes el primer puesto de su grupo de la Segunda B. Están a tres puntos, pero ya se impusieron a su rival directo por el ascenso en Valdebebas. El equipo de Raúl tiene el objetivo prácticamente en el bolsillo ya que suma un +7 en el goal-average general con el Rayo Majadahonda, que sería el único que podría arrebatarle el sueño. En cualquier caso, un empate en la última jornada les vale para asegurarse ya el objetivo in mirar al duelo de su rival.

Los jugadores del Real Madrid Castilla celebran un gol. REALMADRID.COM

En los cinco partidos anteriores solo el Poblense ha sido capaz de arañar un empate (1-1) al filial blanco. El resto fueron triunfos ante Internacional (1-2), Rayo Majadahonda (1-0), Navalcarnero (1-2) y Las Rozas (3-1). 13 puntos de 15 posibles que le han garantizado la permanencia y prácticamente la lucha por el ascenso. El equipo de Raúl fue mejor en el primer tiempo, sobre todo gracias a ese tanto inicial que le dio confianza, pero no aprovechó las ocasiones y con el tanto rojiblanco antes del descanso, la segunda parte fue un duelo más de ida y vuelta.

Al final una genialidad de Arribas, que ya ha debutado con Zidane, fue clave en el tanto en propia puerta de Medrano. Raúl ya tiene al equipo donde quería con un equipo con sello del 7. ●

1971

La primera tarjeta de crédito de España.

2021

La primera tarjeta sin números impresos y con un CVV diferente para cada compra online.

Nueva Tarjeta Aqua
Más segura

50 años innovando para pagar mejor.

BBVA
Creando Oportunidades

Atlético LaLiga Santander

El balón no recompensa

LA POSESIÓN ROJIBLANCA NO SE VIO ACOMPAÑADA DE PUNTERÍA

Este Atlético tiene más el esférico en su poder y genera más ocasiones de gol que en pasadas temporadas • Ante los azulones llegaron a realizar 15 disparos sobre la meta defendida por Soria

CHEMA REY

DUEÑOS DEL ESFÉRICO
El Atlético batió su récord de posesión en el partido ante el Getafe. Con un 72% logró los mejores registros desde la temporada 2005 - 2006.

PABLO EGEA
MADRID

Por mucho que sectores del fútbol no lo quieran ver, lo cierto es que el Atlético ha cambiado su estilo en los últimos meses de forma notable. Los colchoneros ya no se limitan a defender y buscar rápidas contras para ganar por la mínima sus encuentros. Simeone quiere que los suyos lleven la iniciativa, disputen la posesión del balón a su rival y desde la llegada de Luis Suárez a la disciplina rojiblanca han adelantado notablemente sus líneas para jugar más cerca del portero rival.

Clara demostración de lo narrado hasta ahora se vio en el encuentro ante el Getafe, cuando el Atlético superó el 72% de la posesión. Duplicó notablemente el número de pases de los azulones y llegó a disparar en 15 ocasiones sobre la portería de un David Soria que fue el más destacado y evitó la derrota del equipo que dirige Bordalás. Contar con el cuero en su poder significó llegar al área rival, poder robarlo de forma rápida tras pérdida al otro lado de la divisoria y ser efectivo con él gracias a una rápida circulación en la zona de tres cuartos de campo.

Simeone contó en la segunda mitad con futbolistas de buen toque de balón como Luis Suárez, Joao Félix, Lemar, Marcos Llorente o Koke. Aunque las mejores ocasiones de gol llegaron por el centro del ataque rojiblanco, Lemar especialmente y Trippier en menor medida, llevaron peligro aunque finalmente, el fútbol no les compensó. El poste, la falta de puntería y el buen hacer de Soria evitaron una victoria que hubiese dado más tranquilidad al Atlético para el tramo final del campeonato.

Jugar con dos carrileros muy adelantados permite al Atlético tener superioridad en campo rival y poder tener el balón para buscar un gol que se resistió frente al Getafe pero que sí ha llegado más que en pasadas campañas en el Atlético. De hecho, si en algo destaca el conjunto rojiblanco es de ser capaz de crear ocasiones de peligro. Se vio ante el Levante pese a caer derrotado, ante el Real Madrid cuando Carrasco, Luis Suárez o Llorente no fueron capaces de anotar el segundo gol del partido o el pasado sábado en el Coliseum.

MENOS FÚTBOL DIRECTO
Ya sea con defensa de tres centrales o con una línea de cuatro zagueros, lo cierto es que los de Simeone apuestas en la mayoría de las ocasiones por una salida del balón limpia. El fútbol directo con la opción de tener una segunda jugada es algo que ha quedado en el olvido en un equipo donde Koke es el motor. Que el balón pase por el capitán, por Lemar o por Llorente es una de las consignas de un Simeone que trata de sumar pases por la zona interior del verde hasta conectar con un Luis Suárez que se siente tremendamente cómodo.

Así buscará el Atlético la victoria en Londres, donde tendrá que llevar la iniciativa para buscar los dos goles con los que dar la vuelta a una eliminatoria que está muy igualada. ●

620
PASES realizó el Atlético en el Coliseum por los 228 que hizo el Getafe el pasado sábado.

103
INTERVENCIONES tuvo Koke durante el partido del Atlético contra el Getafe.

POCOS GOLEADORES

SUÁREZ, LLORENTE Y JOAO BUSCAN COMPAÑEROS

P. EGEA MADRID

No hay duda de que los 18 tantos de Luis Suárez y los diez de Llorente y Joao son cifras notables, pero el salto entre ellos y el resto de sus compañeros es notable. Excepto un gol en propia puerta del Villarreal, no se ha visto ningún otro goleador en las seis últimas citas de los rojiblancos. Muy atrás quedan las cuatro dianas de Correa, las tres de Carrasco o las dos de Lemar.

Joao Félix. CHEMA REY

VUELTA A LOS ENTRENAMIENTOS La plantilla rojiblanca comenzará a preparar el partido contra el Chelsea a partir de las 11.30 horas.

Atlético de Madrid @Atleti 14 de marzo
¡Mucha suerte, Germán, te deseamos lo mejor en esta nueva etapa profesional!

MAÑANA, ENTRENAMIENTO Y VIAJE Los rojiblancos no ensayarán en Stamford Bridge antes del encuentro contra el Chelsea.

Un esfuerzo antes de parar

EL ATLÉTICO SE JUEGA SU FUTURO EN CHAMPIONS Y SU RENTA EN LIGA ANTES DEL PARÓN DE SELECCIONES DE LA PRÓXIMA SEMANA

Luis Suárez durante el partido ante el Chelsea de Liga de Campeones en Bucarest. ÁNGEL RIVERO

PABLO EGEA
MADRID

Desde la jornada nueve lleva el Atlético en lo más alto de la clasificación. Cuatro meses y medio viendo por el espejo retrovisor a sus perseguidores y mostrándose como el equipo más sólido del fútbol español. En todo este tiempo, la trayectoria ha sido casi inmaculada, pero también se han dado cuenta de que un día te ves campeón y al siguiente hay un equipo que te pisa los talones. Algo que sucede ahora mismo cuando el torneo regular entra en la fase decisiva y hay que rematar el trabajo acumulado.

Con el parón por las selecciones a la vuelta de la esquina, los colchoneros afrontan esta semana que hoy comienza con muchos frentes abiertos. Solventarlos con éxito es clave par no tener 15 días por delante en los que dar demasiadas vueltas a la cabeza sobre lo que se pudo o no se puedo hacer.

Sin mucho tiempo que perder tras empatar en Getafe llega la Champions League. Mañana viaja el Atlético a Londres con la idea de remontar la eliminatoria y alcanzar los cuartos de final. No importa la acumulación de partidos y el desgaste que ello supondría en LaLiga, la mejor manera de rendir al máximo nivel es competir el mayor número de veces.

Con el subidón de estar entre los ocho mejores equipos del continente o la decepción de no haber avanzado en la máxima competición del fútbol europeo llegará una nueva final en LaLiga. El Alavés se plantará con sus urgencias en el Metropolitano y el Atlético se jugará mantener la distancia de seis puntos con el Real Madrid y el margen con un Barcelona que juega hoy contra el Huesca. Todo lo que no sea ganar ante los vitorianos supondría multiplicar la presión y las dudas en un equipo que no podría demostrar su valía en las siguientes dos semanas.

> *"Me quedo con que ganamos dos de los últimos cuatro"*
>
> **SIMEONE** ENTRENADOR ATLÉTICO

Así, Simeone se queda con la parte positiva de su equipo al recordar: "Me agarro a que de los últimos cuatro partidos ganamos dos, contra Villarreal y Athletic, y empatamos dos, contra el Real Madrid y ante el Getafe".

En sólo seis días los colchoneros sabrán si mantienen el margen que tanto les ha costado conseguir o si las dudas se instalan en el estadio del Metropolitano. ●

Un castigo más que desmedido

PERJUDICADOS CON LAS TARJETAS Creen que su fútbol no es tan duro para la cantidad de amonestaciones que suman

P. EGEA MADRID

De las siete tarjetas amarillas que mostró Sánchez Martínez en el Getafe - Atlético, cinco fueron para el lado colchonero. Giménez recibió la primera por quejarse de una clara simulación de Maksimovic dentro del área, Hermoso fue amonestado por protestar fuera del campo cuando toda la banda era un clamor y Joao vio la quinta amarilla por protestar una decisión del árbitro.

Desde el seno del conjunto rojiblanco creen que los colegiados penalizan notablemente cada acción de los suyos, que ven amarillas haciendo menos méritos que sus rivales y ello les hace tener a buena parte del equipo apercibido. Suárez, Kondogbia, Carrasco, Llorente y Hermoso están a un partido de sanción. ●

Giménez es amonestado. EFE

David Soria evita un gol de Dembélé. CHEMA REY

Dembélé se hace notar

TUVO BUENOS MINUTOS EN GETAFE Rozó el gol y demostró que puede ayudar en el tramo final de la temporada

PABLO EGEA
MADRID

El empate del Atlético en el Coliseum dejó un sabor agridulce. Por un lado, los rojiblancos se dejaron dos puntos en la lucha por el título, fueron incapaces de marcar y mostraron dudas en jugadas a balón parado.

Pero con el segundo tiempo no hay mucho que echar en cara. Se crearon ocasiones, se buscó la posesión del balón, se fue ambicioso y los cambios mejoraron el equipo. Pero la falta de puntería impidió lograr la victoria.

Lo ocurrido en el Coliseum no es para encender las alarmas y toca buscar aspectos positivos, como la actuación de un Dembélé que demostró merecer más oportunidades.

El francés se plantó en Getafe con sólo dos ratos jugados y después de ver cuatro encuentros completos desde el banquillo. Tras el duelo ante el Chelsea se llevó el halago de un Simeone que recurrió a él contra el Levante. Le dio el caramelo y luego tocó más palo. Pero el galo está dispuesto a aprovechar cada minuto que tiene con la rojiblanca y en el Coliseum pudo ser el héroe.

Soria impidió que marcara poco después de salir y un cabezazo suyo se marchó rozando el poste cuando alguno celebraba el gol. Jugó 26 minutos y aportó mucho. Se llevó todos los duelos aéreos, fijó la atención de los defensas rivales para dar algo de libertad a Luis Suárez y además, es una referencia más para los balones que ponen los colchoneros al área opuesta desde las bandas.

50

MINUTOS ha jugado Dembélé con el Atlético desde que llegó en el mes de enero.

¿PAREJA DE SUÁREZ?

Aunque Simeone no ha visto adecuado alinear a Dembélé y a Suárez juntos desde que llegó el ex del Lyon, según se vio en el Coliseum el uruguayo podría aprovecharse de un futbolista que propicia segundas jugadas y que puede aprovechar los espacios que el charrúa crea.

En un final de temporada donde saldrá victorioso el equipo que más aire tome y mayor rendimiento sepa sacar a su plantilla, Dembélé podría ser la llave de Simeone en los próximos encuentros. ●

FC Barcelona LaLiga Santander › Barcelona - Huesca

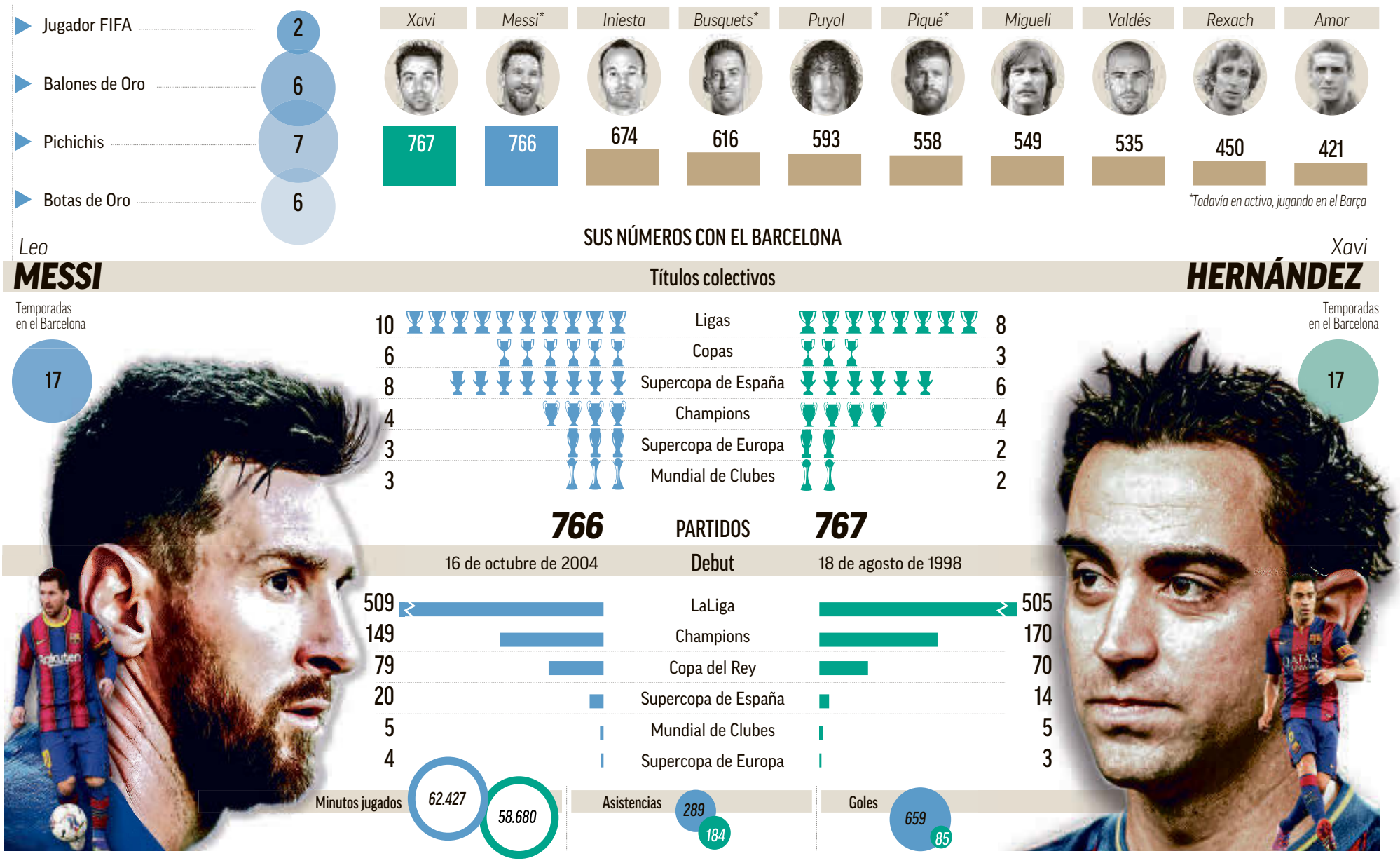

MESSI más leyenda

ALCANZA A XAVI COMO EL JUGADOR CON MÁS PARTIDOS, 767

Los dos pasarán esta noche a encabezar la lista de futbolistas con más choques con la camiseta del Barça • Ambos coincidieron 11 cursos • El capitán ya es el jugador con más goles, títulos, victorias...

CRISTINA NAVARRO
BARCELONA

Era sólo cuestión de tiempo y este lunes 15 de marzo de 2021, contra el Huesca, pasará a la historia como el día que Leo Messi igualó a Xavi Hernández como el jugador con más partidos disputados con la camiseta azulgrana. El *10* del Barça, que firma una vida como culé, únicamente ha vestido la elástica de los catalanes, sigue escribiendo páginas doradas en el fútbol.

Si el argentino juega esta noche, que todo apunta a que estará en el once pese a que está apercibido de sanción, sumará los mismos 767 compromisos que el excentrocampista disputó. Eso sí, a Xavi Hernández sólo le quedan unos días a la cabeza de la clasificación junto al internacional, ya que el domingo contra la Real Sociedad, el actual capitán le superará y liderará este particular ránking.

Además, la brecha entre ambos aún será mayor si tenemos en cuenta que LaLiga no termina hasta el 23 de mayo y que al Barcelona también le queda este curso por disputar la final de la Copa del Rey el 17 de abril en La Cartuja. Messi ya era el jugador con más goles (658), con más victorias, con más títulos (34)... y ahora también lo es con más encuentros. "Es un gran honor que el mejor jugador de la historia vaya superando mis récords", ha dicho en más de una ocasión Xavi Hernández, ahora entrenador del Al-Sadd.

Los dos tuvieron la fortuna de coincidir sobre el césped durante casi 11 temporadas. Messi empezaba a sacar la cabeza en el primer equipo en la 04-05, debutaba un 16 de octubre de 2004 contra el Espanyol, cuando el mediocentro ya presumía de galones y peso en el bloque. Ahora, el atacante le *quitará* el honor de ser el jugador del Barcelona con más encuentros. En LaLiga ha disputado más compromisos que el exmediocentro, un total de 509; en la Champions, 149; en la Copa, 79; en la Supercopa de España, 20; en el Mundial de Clubes, 5, y 4 en la Supercopa de Europa.

En el caso de Xavi, sólo disputó más encuentros que Messi en la Champions, con 170. En el resto de competiciones sus números están mínimamente por debajo del argentino, a excepción del Mundial de Clubes, en el que disputaron los mismos.

LA 2011-12, PARA ENMARCAR

La temporada 2011-12 ha sido, hasta el momento, el año más realizador y con más protagonismo sobre el verde de Leo Messi. Disputó 60 encuentros entre todas las competiciones, un total de 5.221 minutos, ganó Supercopa de España, Mundial de Clubes, Copa y Supercopa de Europa a nivel colectivo y Balón de Oro, Bota de Oro y Pichichi a nivel individual. Celebró la impresionante marca de 73 dianas. Sin duda, un año, el último de Guardiola, para enmarcar. Pero curiosamente, ese mismo curso, Xavi Hernández

UNA DÉCADA SIN JUGAR EN LUNES El Barcelona no disputaba un partido, en LaLiga, en lunes desde el 29 de agosto de 2011, desde el choque contra el Villarreal.

FCBarcelona B @FCBarcelonaB 14 de marzo
El derbi es nuestro! Equipàs! ¡Equipazo! Great victory!

44 ENCUENTROS

EL REAL MADRID ES EL EQUIPO AL QUE MÁS SE HA ENFRENTADO

C. N. BARCELONA

Los 766 partidos que lleva, hasta hoy, Leo Messi con la camiseta del Barcelona en 6 competiciones diferentes le han permitido medirse a muchos equipos, pero al que más veces se ha enfrentado es al Real Madrid. Contra los blancos ha disputado un total de 44 compromiso. Completa el top-3 el Sevilla, con 43, y el Atlético de Madrid, con 42. Además, el argentino ha jugado la mayor parte de estos encuentros como local. Un total de 375 por 372 como visitante. Los 19 restantes han sido en campo neutral. Hasta hoy, los 766 compromisos que ha jugado Leo Messi se han saldado con 535 triunfos, 140 empates y 91 derrotas. Unos números que aún aumentarán hasta final de temporada.

Messi y Xavi, durante un partido

BEATRIZ GUZMÁN

firmó su mejor temporada cara a puerta, con 12 goles.

Messi alcanza este récord a sus 33 años, pero con un palmarés de infarto. El argentino puede presumir, hasta ahora, a nivel colectivo de 3 Mundiales de Clubes, 4 Champions League, 3 Supercopas de Europa, 10 Ligas, 6 Copas y 8 Supercopas de España. A nivel individual ha logrado 2 Jugador FIFA, 6 Balones de Oro, 7 Pichichis y 6 Botas de Oro. Por lo tanto, 34 títulos a nivel de grupo por los 25 de Xavi Hernández.

17 TEMPORADAS

El exmediocentro dejó el Barcelona en 2015 tras 17 temporadas defendiendo la

XAVI HERNÁNDEZ DEJÓ EL BARCELONA EN 2015 Y PUSO RUMBO A QATAR

elástica azulgrana y puso rumbo a Qatar donde ya lleva, entre jugador y entrenador, seis cursos. Da la casualidad de que Leo Messi le igualará como el jugador con más partidos en el club catalán también en su campaña número 17 en el Camp Nou. Ahora habrá que ver si, al igual que Xavi, es su último curso como azulgrana o, por el contrario, sigue aumentando su leyenda la próxima campaña. ●

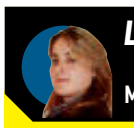

LA OPINIÓN

M. Carmen Torres

MESSI O EL EFECTO DE LA HABITUACIÓN

Parece mentira que a Leo Messi aún le queden récords y registros por superar, dada su trayectoria y sus éxitos individuales y colectivos, pero aunque resulte increíble los hay. Esta noche, volverá a hacer historia. Ampliará su leyenda, alcanzará al mítico Xavi con ¡767! partidos como azulgrana, y lo mejor de todo es que su techo sigue sin vislumbrarse y que todavía seguirá escribiendo su nombre en más páginas del fútbol en particular y del deporte en general. Pero con el astro argentino se produce el efecto de la habituación: nos ha acostumbrado a ganar tantos títulos, a marcar tantos goles y a romper tantas marcas que ya ni nos sorprende. Sus logros se han convertido en estímulos a los que casi no prestamos atención. "Va, uno más", pensamos y decimos. Pero ese "va, uno más" es un hecho histórico al alcance únicamente de seres extraordinarios. Y ese "va, uno más" es un récord futbolístico que nosotros, ahora, tenemos el privilegio de presenciar. Seis Botas de Oro, Seis Balones de Oro, jugador con más goles en un único club, futbolista del Barça con más victorias, con más títulos... Es verdad que se reconoce su talento, ¡cómo no hacerlo!, y que para muchos es el mejor del mundo y de todos los tiempos. Pero también es cierto que de tanto ganar nos hemos insensibilizado a sus logros. Hoy igualará a Xavi, al que superará contra la Real. Muchos ya piensan en qué pasará en junio con él. Pero mejor disfrutarlo hoy. Ahora. De lo otro, ya se encargará Laporta. ●

DE TANTO GANAR, CUANDO LOGRA OTRO RÉCORD YA DECIMOS: "VA, OTRO MÁS"

Los jugadores del Barça celebran un gol contra el Huesca. LALIGA

LaLiga se pone a tiro

EL BARÇA PUEDE PONERSE A 4 PUNTOS

Los pinchazos del Atlético unidos al buen rendimiento culé le acercan al liderato

M. CARMEN TORRES Y C. SERRANO
BARCELONA/HUESCA

El Barcelona puede colocarse esta noche a sólo cuatro puntos del líder de la clasificación, el Atlético de Madrid. Los últimos pinchazos del conjunto rojiblanco unidos al buen rendimiento de los azulgranas le han permitido recortar distancias y mantener vivas las opciones de conquistar el título de liga. Pero para rozar el primer puesto deberá imponerse, en el Camp Nou, al Huesca. El equipo de Pacheta agoniza y lucha por huir del último puesto de la tabla.

La plantilla culé ha visto cómo en apenas dos meses el torneo doméstico ha pasado de ser casi imposible a estar al alcance de la mano. A pesar de las lesiones y los problemas institucionales, su buen rendimiento y los traspiés del Atlético les han acercado al objetivo.

Koeman, además, recuperará para el choque de hoy a Ronald Araujo. La duda reside en si mantendrá la defensa de tres centrales.

REACCIÓN DEL HUESCA

Pacheta pisará por primera vez el Camp Nou como entrenador. El exjugador ha dirigido al conjunto azulgrana en 8 partidos, con un balance de dos victorias, dos empates y cuatro derrotas. El equipo aragonés nunca ha ganado al Barça, pero agoniza en la tabla y no puede fallar más. ●

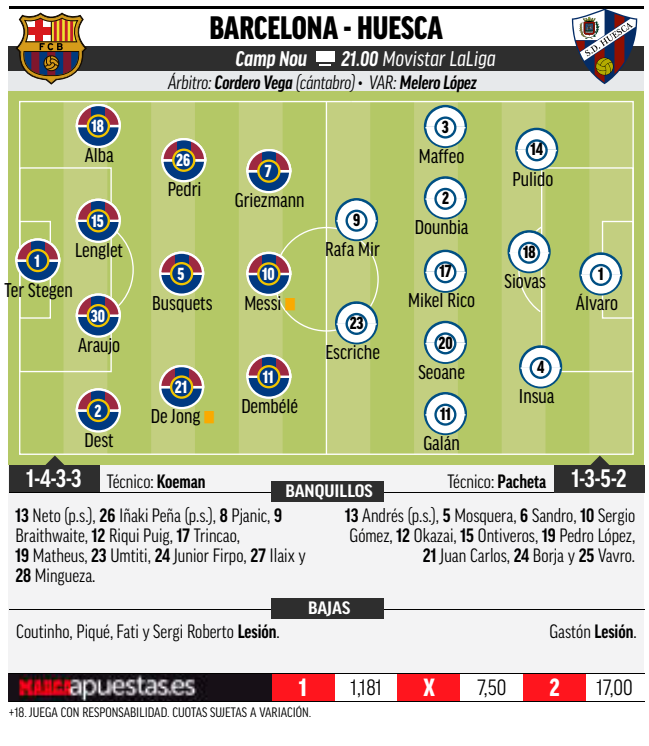

SALA DE PRENSA

KOEMAN

Entrenador del Barcelona

"SALE EL SOL, PERO PUEDE LLOVER MAÑANA"

C. N. BARCELONA

Koeman aseguró que el Barça sólo debe pensar en su trabajo y en ganar el Huesca, no en el Atlético o el Real Madrid. De todas formas, reconoció que de los tres equipos, probablemente los azulgranas son los que están ahora mejor. "Hoy sale el sol, pero mañana puede llover. Hay liga hasta la última jornada y no podemos fallar muchos más", aseguró. ●

PACHETA

Técnico del Huesca

"VAMOS CON LA FE DE QUE SE PUEDE GANAR"

C. SERRANO HUESCA

El técnico del Huesca reconoció ayer la dificultad de sumar o ganar en el Camp Nou, pero también asumió que su equipo no puede perder más puntos. "Tenemos que ir a competir con la fe de que podemos vencer. Vamos a intentar ganar con nuestras armas, sabiendo que ellos son muy buenos", señaló el preparador. ●

SD HUESCA

SEOANE

SEOANE

LaLiga FANTASY MARCA

0,5 millon

"PARA PUNTUAR, LO IMPORTANTE VA A SER NO PERDER NUESTRA ESENCIA"

El centrocampista del Huesca, fijo desde la llegada de Pacheta, espera que su equipo puedar dar la sorpresa en el Camp Nou, como hizo el Cádiz hace poco

CRISTIAN SERRANO
HUESCA

Jaime Seoane atiende a MARCA en la previa del partido frente al Barça. El futbolista criado en la Fábrica no se había medido al Barça desde infantiles. Esta temporada fue titular en ida y hoy también jugará en el Camp Nou.

Pregunta. ¿Cómo estás viviendo la temporada?
Respuesta. Bien. Es una temporada atípica por no ver gente en los estadios pero cómo todo va tan rápido no te deja pararte a pensar en ello... A parte de eso, lo estoy viviendo con mucha ilusión.

P. ¿Se imaginaba ser más importante en Primera que en Segunda?
R. En teoría no. En teoría sería más fácil ser importante en Segunda división que en Primera pero eso no hizo que cuando vine aquí al inicio de la pretemporada, mi objetivo fuese el de tener minutos.

P. ¿En que ha cambiado Jaime Seoane?
R. Es un Jaime con la base muy parecida. El año pasado tenía la misma ilusión que éste pero al tener la experiencia en categoría profesional, ya que en Lugo tuve importancia y eso me hizo coger experiencia y confianza de saber que puedo rendir en categoría profesional.

P. ¿Está en el mejor momento de la temporada?
R. Cada momento es importante. El debut en Primera división lo viví con mucha alegría... Sumar minutos igual. Es algo complejo verte siempre en la zona de abajo de la clasificación pero esta temporada me está dando mucho aprendizaje.

P. En el campo, ¿dónde se encuentra más cómodo?
R. Me encuentro cómodo con distancia y recorrido para cubrir las dos áreas. Ahí es donde más cómodo me encuentro.

P. Su fútbol recuerda al de Gonzalo Melero...
R. Es un gran jugador, ha hecho cosas grandes en este club, es un elogio, es un jugador en el que yo me fijo también por la llegada que tiene al área rival.

P. ¿Fastidia enfrentarse al Barça ahora más que en otro momento?
R. Creo que no. El calendario es cómo es, da igual enfrentarte antes o después a los grandes, vamos con la máxima ilusión y con ganas de volver a puntuar.

P. ¿Cómo se puntúa en el Camp Nou?
R. Jugando contra un equipo tan grande tienes que estar muy concentrado en la faceta defensiva, con los jugadores que tienen.... Te hacen estar en una máxima concentración porque son muy peligrosos. Pero aparte de la concentración defensiva, lo importante va a ser el no perder la esencia que nosotros tenemos.

P. ¿Ayuda el ejemplo del partido del Cádiz allí?
R. Sí. Te hace ver que aunque sea un equipo muy grande, está en la misma liga que nosotros y contra el que podemos competir y ojalá poder puntuar.

P. Usted ha vivido mini derbis contra el Atlético de Madrid pero para medirse al Barcelona ha tenido que esperar hasta llegar a Primera...
R. La última vez que jugué contra el Barça creo que fue en infantiles. Son partidos especiales, que me gustan jugar, rivales tan grandes dan un toque especial.

P. ¿Le están escribiendo muchos excompañeros del Real Madrid?
R. No, sinceramente no. Creo que tienen muchas cosas antes que hablarme para que les ganemos.

P. ¿De quién aprende más dentro del vestuario?
R. Aprendo mucho de Mikel Rico, tanto dentro como fuera del campo, tengo el placer de tener una gran amistad con él. ●

"La última vez que me enfrenté al Barcelona creo que fue en infantiles"

"Tenemos que estar muy atentos en la parcela defensiva"

"Estoy más cómodo con distancia y recorrido para cubrir las dos áreas"

"Aprendo mucho de Mikel Rico tanto dentro como fuera del campo"

Un lunes especial

EL META ÁLVARO FERNÁNDEZ CONFÍA EN ACERCAR HOY LA SALVACIÓN Y SER CONVOCADO POR LA SUB 21

HISTORIAMARCA por **Carlos Vicente**

Es el portero más joven de Primera (22) y una de las grandes revelaciones del curso. Hoy mismo podría ser convocado por la Sub 21 y, por la noche, le tocará ayudar a *su* Huesca a parar al Barça para acercarse a la salvación. De pequeño soñaba con ser Casillas y ahora va dando pasos seguros para asentarse en la élite. "Me considero un tío normal. Además del fútbol tengo más vida, estudio tres idiomas, leo, me gusta estar con mis amigos...", dice el riojano, quien lleva tiempo peleando "para jugar partidos como este ante el Barça, aunque no soy de los que me pongo nervioso". El fútbol es su vida, pero por la noche "sueño con toros, quizá porque soy de Arnero y hay encierros", explica divertido.

Benzema es para él el ariete con más clase, aunque considera a Mbappé el mejor atacante. Hoy se verá las caras con Messi. "El juego psicológico desde los once metros es clave, si le toca tirar creo que podré pararle un penalti", añade alguien que confía en que los suyos se queden en Primera. Su juventud no será un problema: "Ser el más joven es un orgullo y una resposabilidad". ●

GARANTÍA REAL DE QUE PAGARÁS MENOS.

- Elige cómo pagar tu seguro de moto: anual, semestral o 2 meses consecutivos.
- En caso de cierre de negocio, nos hacemos cargo del pago de tu seguro.

ES EL MOMENTO DE CAMBIARTE

917 701 706

lineadirecta.com

Garantía real de que pagarás menos: Solo para nuevas contrataciones. Ayuda Autónomos aplicable al seguro en vigor contratado con Línea Directa. Solo para autónomos que acrediten el cese de su actividad durante el periodo de vigencia de la Campaña. Promociones válidas hasta el 31/03/2021. Contrataciones sujetas a normas de suscripción de la compañía. Consulta todas las condiciones en www.lineadirecta.com

Cuenta atrás de Laporta

MAÑANA O PASADO SERÁ INVESTIDO

Hoy depositará los avales en LaLiga • La salida de Giró le obliga a remodelar su área económica

M. CARMEN TORRES
BARCELONA

Ya ha arrancado la cuenta atrás para que Joan Laporta se convierta, de forma efectiva y oficial, en máximo mandatario culé. El abogado catalán tiene previsto enviar hoy los avales, de 125 millones de euros, a LaLiga, por lo que entre el martes y el miércoles ya podrá ser investido presidente y arrancar una nueva etapa al frente de la entidad azulgrana.

Pero en la fotografía de la nueva Junta de Laporta no estará Jaume Giró, que ha renunciado, en las últimas horas, a formar parte de la Directiva. El hombre fuerte del área económica de la candidatura *Estimem el Barça* ha abandonado la nueva andadura del expolítico catalán, con el que tenía algunas discrepancias porque él esperaba ser vicepresidente primero y no segundo, ha esgrimido motivos profesionales para rechazar formar parte de la Directiva.

Laporta deberá ahora buscar a otra persona para analizar, corregir y dirigir los asuntos financieros de la entidad. La economía del club azulgrana es una de las prioridades de la nueva Junta, ya que la institución tiene una deuda de más de 1.100 millones de euros y ha tenido que negociar, entre otros contratos, con los futbolistas profesionales un reajuste de sus fichas.

15
POR CIENTO del presupuesto del club deben depositar en LaLiga

AP

DISCREPANCIAS

Joan Laporta, que nombrará a su amigo Rafa Yuste vicepresidente primero, no contaba con la baja de Jaume Giró, al que conoce desde hace años. Ha sido el exejecutivo de la *Fundació Caixabank* quien ha protagonizado todos los actos económicos de la campaña electoral durante estos meses. Y era él quien debía ayudarle a enderezar la nave culé.

Pero Laporta tampoco está dispuesto a que nada ni nadie le ensombrezca su regreso al Camp Nou. El exdirigente está seguro de su capacidad para liderar el nuevo Barça y de contar con los hombres necesarios para hacerlo. Ya tiene claro quién será el sustituto de Giró.

El abogado catalán está pendiente de ser investido presidente del Barcelona en las próximas horas. Entre mañana y pasado retomará las riendas de la institución catalana. ●

NUEVA JUNTA CULÉ

Joan Laporta está estos días ultimando las personas que formarán la nueva directiva azulgrana. El mandato es hasta 2026.

JAMES BOND 007
COLECCIÓN OFICIAL DE COCHES

SÁBADO 20
SEGUNDA ENTREGA
POR SÓLO 9,95€

Réplica a escala 1:43

SEGUNDA ENTREGA
FASCÍCULO + ASTON MARTIN DBS
— Película *007:Al servicio secreto de Su Majestad* —

TEATRO REAL CERCA DE TI

CADA SÁBADO UNA NUEVA ENTREGA

MARCA

Promoción válida en Península y Baleares. Unidades limitadas. Bases depositadas en www.marca.com/promociones Teléfono de atención al cliente: 91 205 37 12

007™ y Marcas Registradas de James Bond relacionadas © 1962-2021 Danjaq, LLC y Metro-Goldwyn-Mayer Studios, Inc.
007™ y las Marcas Registradas de James Bond relacionadas son marcas registradas de Danjaq, LLC. Todos los derechos reservados.

CÓMO SE PUEDE QUERER A 15 EQUIPOS A LA VEZ Y ELEGIR OCHO

ELIGE 8

UN JUEGO CON EL QUE
GANAR ES MUCHO MÁS FÁCIL.

ESCOGE LOS OCHO PARTIDOS
DE TU QUINIELA EN LOS
QUE MÁS CONFÍES Y HAZ
UNA APUESTA ADICIONAL
PARA GANAR MÁS PREMIOS
POR SOLO 0,50€ MÁS

el poder de
LA QUINIELA

JUEGA CON RESPONSABILIDAD +18

LOTERÍAS Y APUESTAS DEL ESTADO

SEVILLA	1	0	BETIS
Entrenador Lopetegui ★★			Entrenador Pellegrini ★★

13 Bono	★★	1 Joel	★
16 Jesús Navas	★★	22 Emerson	★★
12 Koundé	★★	23 Mandi	★★
20 Diego Carlos	★★	6 Víctor Ruiz	★
19 Acuña	★★	33 Miranda	★
25 Fernando	★★	→ 15 Álex Moreno 78'	★
→ 6 Gudelj 79'	★	21 Guido Rodríguez	★★
8 Jordán	★★	→ 14 Carvalho 78'	★
24 Papu Gómez	★	18 Guardado	★
→ 10 Rakitic 67'	★	→ 7 Juanmi 64'	★
7 Suso	★	24 Aitor Ruibal	★★
→ 21 Óliver Torres 67'	★	→ 17 Joaquín 64'	★
15 En-Nesyri	★★	8 Fekir	★★
→ 9 De Jong 86'	s/c	10 Canales	★★
5 Ocampos	★	9 Borja Iglesias	★
→ 4 Rekik 86'	s/c		

Ramón Sánchez-Pizjuán — A puerta cerrada

Árbitro: Mateu Lahoz (valenciano) ★★

Tarjetas: 38' **Canales** 47' **Aitor Ruibal** 70' **Ocampos** 72' **Diego Carlos** 82' **Álex Moreno** 85' **Joaquín** 88' **Jordán** 90' **Emerson** 94' **Loren**

Gol: 1-0 27' **En-Nesyri** regatea a Joel y anota con la derecha con poco ángulo.

La crónica

por **Alberto Fdez.**
@Albertoflorenzo

La vacuna del derbi

EL SEVILLA SE LEVANTA ANTE EL BETIS

Un gol de En-Nesyri en el primer tiempo y una defensa fuerte y sólida del Sevilla le permiten sumar un triunfo vital tras dos semanas negras

El derbi viste de rojo y blanco. De Sánchez-Pizjuán. De Nervión. De Sevilla. El conjunto dirigido por Julen Lopetegui se llevó el derbi de la capital andaluza en un duelo de alta tensión y que decidió En-Nesyri en el primer tiempo. El Betis tuvo sus opciones, pero no pudo romper la maraña que había creado el conjunto local cerca de la portería de Bono. Un Sevilla que se levanta tras sus peores dos semanas en uno de esos momentos especiales del curso y que, además, tenía peso en lo deportivo, ya que con estos tres puntos alejan al eterno rival a nueve en la pelea por la cuarta plaza. Un paso de gigante ante un Betis que peleará por Europa, aunque todavía no le da para asaltar Nervión en el cara a cara. Partidazo de dos equipos que se dejaron la vida. Pero sólo podía ganar uno.

El Betis tuvo la personalidad que ha adquirido el equipo en las victorias. Presionando arriba, ahogando la salida del Sevilla en cuanto pasaba la primera línea de presión. Pese a ello no tenía la pelota y dejaba que los locales llevasen el peso, tratando de provocar el error, que ya llegaría. Nadie quería equivocarse. Y cada pérdida suponía un acercamiento con peligro, habitualmente bético. Borja Iglesias probó a Bono en el primer disparo a puerta del partido. El portero no blocó y la dejó muerta cerca de su cuerpo. Canales se lanzó como un león por ella, pero Bono la acarició antes que el cántabro, que reclamó penalti.

8
VICTORIAS del Sevilla en los últimos once derbis en Nervión

Un Ocampos tocado encontró la primera rendija en una jugada rápida. Su buen pase a En-Nesyri lo desaprovecharía el delantero. El Sevilla se iba estab'ilizando en las pérdidas, pero la sensación de que si alguien provocaba algo era el Betis. Jesús Navas se desgañitaba pidiendo la pelota. Pedía que se atacase más por la derecha, que veía por ahí otra grieta. Jordán interpretó bien el juego y el Sevilla fue creciendo. Pero sería en una contra del Betis, con pase de Fekir a Borja, que leyó bien para cortar Koundé, donde se originó el 1-0. El balón llegó a Navas y no se lo pensó. La defensa verdiblanca estaba muy adelantada. Por

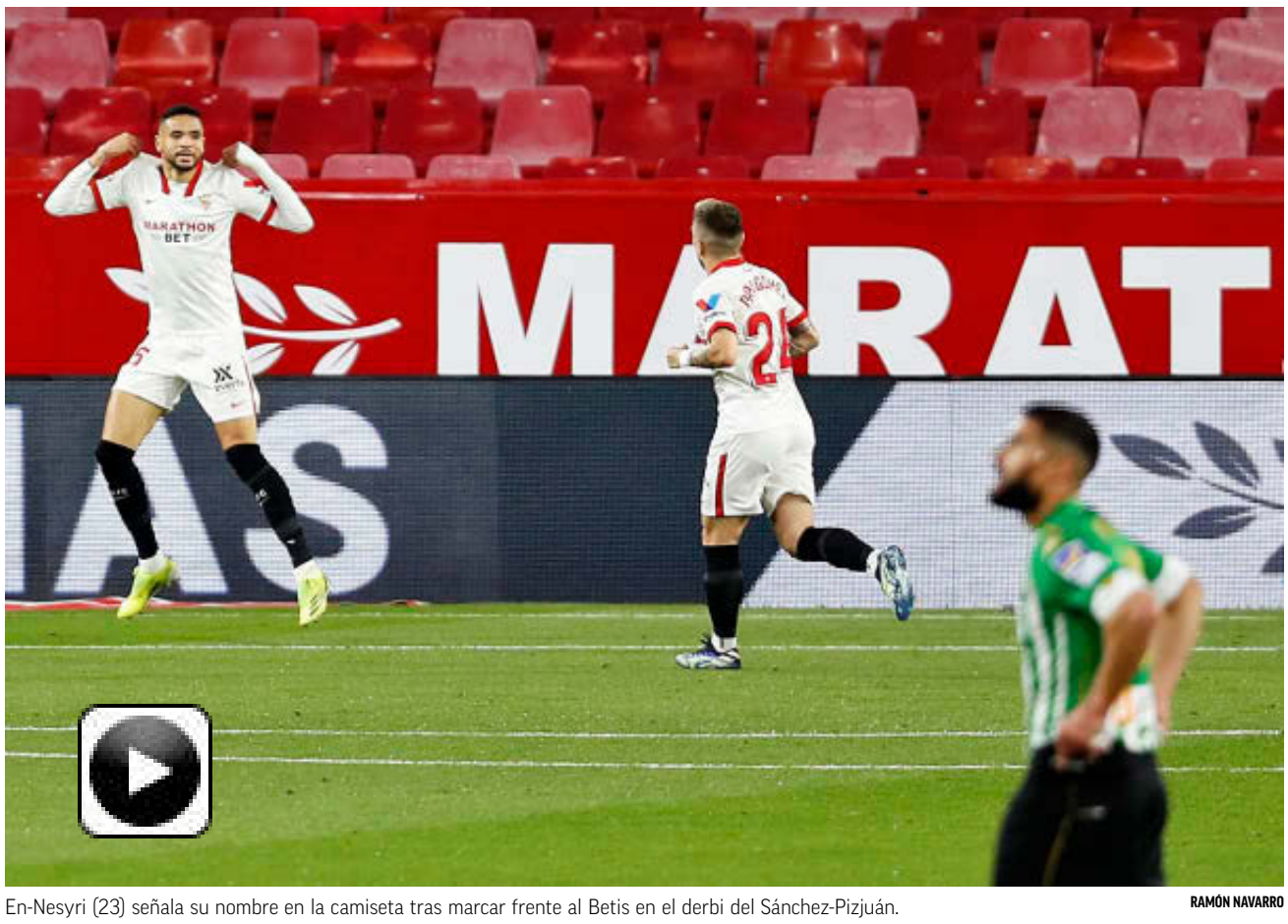

En-Nesyri (23) señala su nombre en la camiseta tras marcar frente al Betis en el derbi del Sánchez-Pizjuán. RAMÓN NAVARRO

En-Nesyri, el más listo

TRES GOLES DEL DELANTERO EN LOS DOS ÚLTIMOS PARTIDOS

El marroquí marcó su tanto número 20 en lo que va de temporada, el 14 en LaLiga, superando los 17 que hizo Lucas Ocampos en la temporada pasada

ROCÍO GUEVARA
SEVILLA

El Sevilla estaba echando de menos los goles de Youssef En-Nesyri en LaLiga. El marroquí no había marcado en las últimas cuatro jornadas aunque hizo un doblete ante el Borussia Dortmund que no fueron suficientes para remontar la eliminatoria. Ayer volvía a marcar y lo hacía nada menos que en un derbi. Es el primer gol de En-Nesyri en el duelo de máxima rivalidad hispalense, suma 20 este curso en todas las competiciones, sólo uno de penalti, superando los 17 de Ocampos en la 2019-20.

El delantero sevillista ha marcado 14 goles en la competición casera y seis en la Champions League. Un gol de oro para un Sevilla muy cansado que le permite sacarle seis puntos a la Real Sociedad y que el próximo miércoles jugará frente al Elche el partido correspondiente a la segunda jornada aplazada de LaLiga. Y un gol que sirve también para darle una alegría a la afición tras los dos últimos varapalos recibidos tras la eliminación copera frente al Barcelona y ante el Borussia Dortmund en la Champions.

CÓMO HEMOS CAMBIADO

Seis meses han pasado desde aquel mano a mano de En-Nesyri con Neuer en el minuto 88 de partido ante el Bayern que le hubiera dado la Supercopa de Europa al Sevilla. Lejos de venirse abajo y respaldado por el club y por el vestuario, el internacional marroquí arrancó la temporada como un tiro y está mostrando su mejor versión, ha alcanzado un punto óptimo de confianza, es más rápido y ha mejorado en la definición. Buena prueba de ello es el gol frente al Betis.

Pase magistral de 40 metros de Jesús Navas, la pincha En-Nesyri para marcharse en velocidad, aguantando la salida de Joel Robles y definir sin apenas ángulo. El capitán sevillista, su socio en el único tanto del partido, cumplía ayer su derbi número 20 en Primera y no pudo celebrarlo de la mejor manera.

DIEGO CARLOS Y JOAN JORDÁN NO ESTARÁN ANTE EL ELCHE POR SANCIÓN

"Ha sido un partido muy disputado, el equipo ha trabajado siempre bien aunque los resultados no nos acompañaban y ha sido una gran victoria", comentó Navas tras el partido. Añadiendo además que "nos merecíamos una victoria así. Por nosotros, por nuestra gente, va por la afición la victoria".

Sin tiempo para celebrar nada, como dijo Lopetegui, la mente está puesta ya en el Elche. "Tenemos otro partido muy importante, hay que disfrutar de esta victoria y pensar ya en el siguiente", aseguró Navas. Ese partido se lo perderán Diego Carlos y Jordán. Ambos estaban apercibidos de sanción y vieron la amarilla frente al Betis. Además, Fernando se marchó tocado.

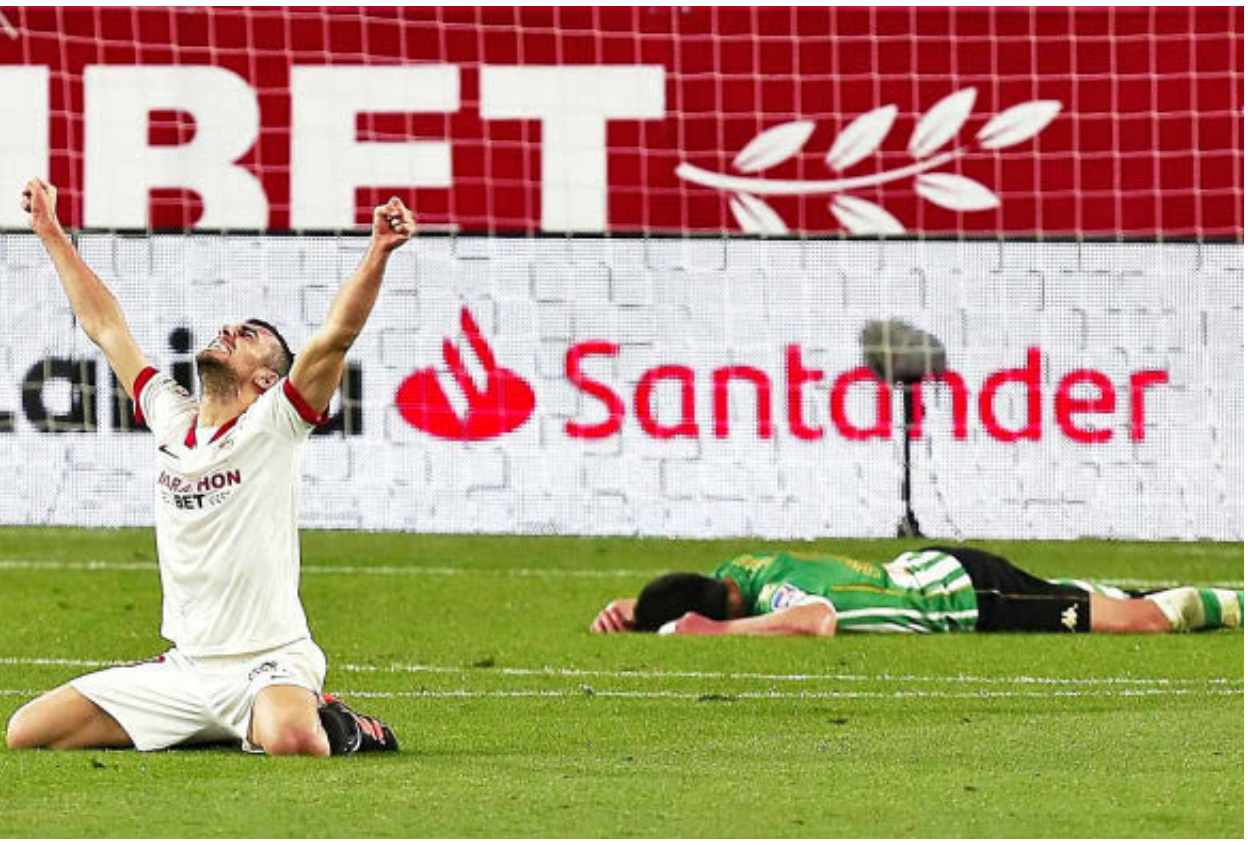

EFE

MÁS QUE UN TRIUNFO

Un Sevilla-Betis siempre es algo más que un partido, por lo que no es de extrañar el gesto de Joan Jordán por la victoria y el abatimiento de los béticos.

ahí podía aparecer la velocidad de En-Nesyri. El marroquí regateó a Joel, que estorbó lo justo y se sacó un recurso inesperado batiendo con la derecha y poco ángulo al portero bético. El Sevilla golpeaba primero.

El Betis no necesitaba dar un paso al frente en el segundo tiempo, sino encontrar las vías hacia los dominios de Bono, cómo desmontar la organizada defensa sevillista. Empezó a buscar los costados. Que sus laterales se asomasen de verdad. Y el peligro apareció. Los de Pellegrini estaban sabiendo interpretar qué debían hacer, mientras el Sevilla buscaba la contra. En-Nesyri o Rakitic tuvieron buenas opciones, mientras a Borja Iglesias siempre le faltó un pelo para rematar. Los de Lopetegui aguantaron. Sumaron un triunfo que expulsa la negatividad devuelve la alegría. ●

Cucho deberá pasar por el quirófano

GETAFE El colombiano puede perderse lo que resta de campaña

J. C. NAVACERRADA GETAFE

Malas noticias para José Bordalás y el Getafe. Cucho Hernández tendrá que pasar por el quirófano. Así lo anunció el jugador en sus redes sociales: "Quería informar que después de las pruebas realizadas el día de hoy me tocará pasar por el quirófano debido a una fractura del quinto metatarsiano. Nunca quieres dar este tipo de noticias pero en este deporte siempre estás expuesto a estas cosas", afirmaba.

Así pues, Bordalás podría perder para lo que resta de temporada a uno de sus jugadores más utilizados y al estar cedido podría complicarse que vuelva a vestir como azulón. "Desde ahora estoy pensando en recuperarme bien y en apoyar a mis compañeros de una u otra forma para conseguir el objetivo", concluía el delantero del Watford. ●

Ferro, un año para olvidar

VALENCIA De fijo en la 2019-20 a no jugar en el Benfica y con Javi Gracia

DIEGO PICÓ VALENCIA

Para Ferro, la temporada 2020-21 está siendo un calvario. La pasada campaña jugó con el Benfica 3.427 minutos en todas las competiciones, pero en esta apenas está teniendo oportunidades. El colo mpara él se produjo ante el Levante, cuando Gracia jugó con tres centrales y no tuvo minutos. ●

SALA DE PRENSA

LOPETEGUI
Entrenador del Sevilla

"HEMOS SIDO JUSTOS VENCEDORES DEL DERBI"

R. GUEVARA SEVILLA

Julen Lopetegui afirmaba que "hemos sido justos vencedores" del derbi y que "podíamos haber matado antes el partido en la segunda parte". ●

PELLEGRINI
Entrenador del Betis

"NO TENGO NADA QUE REPROCHAR AL EQUIPO"

MIGUEL Á. MORÁN SEVILLA

El chileno aseguró que el Betis "mereció al menos el empate" y que su equipo pudo hacer "algo más" en el gol de En-Nesyri, pero destacó su "actitud". ●

Día aciago **en las áreas**

EL BETIS SE ALEJA DE LA PELEA POR LA CHAMPIONS TRAS CAER EN EL DERBI, EN SU SEGUNDA DERROTA DE 2021, POR FALTA DE PEGADA

MIGUEL Á. MORÁN
SEVILLA

El Betis sufrió su segunda derrota de 2021 en el peor momento posible, en el derbi, un partido subrayado en el calendario y que, en esta ocasión, tenía premio, ya que podría haber metido a los verdiblancos en la pelea por los puestos Champions. Pero una polémica acción en la primera parte que Mateu, con un horrible afán de protagonismo, no interpretó como penalti y la falta de contundencia en las áreas privaron a los de Pellegrini de dar un golpe a la lucha por Europa.

El Betis remató más a puerta que su rival, controló el juego y llegó una y otra vez por las dos bandas, pero le faltó claridad en los metros finales. La misma claridad que sí tuvo el Sevilla en una de sus pocas acciones de peligro en la primera parte. Canales definió a la perfección lo vivido por los verdiblancos en el derbi: "Con muy poco nos han ganado hoy. Derrota dolorosa, el equipo estuvo bien, pero no nos dio para sacar algo más. ¿El posible penalti? Yo estoy seguro de que toco el balón y luego me toca Bono". La lucha por la sexta plaza se estrecha ahora, con el Villarreal a sólo dos puntos de los de Pellegrini. ●

Canales (30), en la acción en la que el Betis pidió penalti.

RAMÓN NAVARRO

CELTA	0	0	ATHLETIC
Entrenador Coudet ★			Entrenador Marcelino ★

1	Iván Villar	★	
20	Kevin Vázquez	★★	
4	Araújo	★	
→ 18	Aidoo 85'	s/c	
24	Murillo	★	
19	Aarón	★	
14	Tapia	★★★	
23	Brais Mández	★	
6	Denis Suárez	★★	
→ 8	Fran Beltrán 77'	★	
9	Nolito	★	
→ 21	Solari 77'	★	
10	Aspas	★	
22	Santi Mina	★	
→ 12	Ferreyra 68'	–	
1	Unai Simón	★	
15	Lekue	★	
5	Yeray	★★★	
3	Unai Núñez	★	
24	Balenziaga	★★	
12	Berenguer	★★	
→ 18	De Marcos 79'	★	
14	Dani García	★	
8	Unai López	★	
→ 27	Vencedor 69'	★	
2	Morcillo	★	
→ 7	Ibai Gómez 86'	s/c	
22	Raúl García	★	
→ 10	Muniain 46'	★	
20	Villalibre	★★	
→ 9	Williams 68'	★	

Balaídos — A puerta cerrada

Árbitro: Jaime Latre (Aragonés) ★

Tarjetas: 41' **Lekue** 45' **Santi Mina** 63' **Kevin Vázquez** 52' **Murillo** 89' **Coudet (técnico)**

Tapia y Yeray valen oro

CELTA Y ATHLETIC, SIN PUNTERÍA EN BALAÍDOS

El peruano y el central español brillaron en un encuentro que fue apagándose. Los de Marcelino gozaron de las mejores ocasiones

La crónica

por **Jesús Mata**
@jmata23

A falta de goleadores, el brillo se lo llevaron otros. Renato Tapia y Yeray Álvarez demostraron en la soleada tarde de Vigo que los cracks no sólo acumulan *highlights* perforando redes o protagonizando regates imposibles. Ellos hicieron exactamente lo que Coudet y Marcelino esperan de ellos: mandar al traste las intenciones del rival. De principio a fin, hasta que pitó Jaime Latre y acumulando *víctimas* como Muniain, Raúl García, Aspas o Nolito, nombres propios que aparecen en las quinielas de jugadores decisivos.

Todo este encumbramiento podría haber cambiado si Villalibre, un *Búfalo* desatado que se deja hasta las uñas sobre el césped en cada jugada, hubiese mandado a la cazulea un voleón de zurda a los pocos minutos de iniciarse la contienda. Villar se estiró a la perfección, poco después llegó la réplica de Unai Simón atrapando el remate manso de Santi Mina... y a partir de ahí, poco más que echarse a la boca. Al menos, en cuanto a ocasiones.Cada uno con su estilo intentaron animar el partido con buenas transiciones y combinaciones, pero fue un interruptus continuo: llegadas sin culminar.

Ni los cambios lograron desperezarles tras el paso por vestuarios. Villar tapó un centro fuerte de Berenguer en una ocasión que pedía otra cosa, y poco más. Aspas, desesperado, se estrellaba todo el rato contra el jefe de la manda en defensa, un Yeray cuyo nivelazo pide a gritos un sitio en La Roja. ●

PRIMER ENCUENTRO SIN GOL CON MARCELINO

Desde que el asturiano asumiese el cargo del banquillo, los bilbainos siempre habían marcado al menos un gol en los 17 encuentros disputados. El último había sido el derbi vasco (0-1) ante la Real en San Mamés.

Un central de selección

YERAY LLAMA LA ATENCIÓN DE LUIS ENRIQUE EN VÍSPERAS DE LA CONVOCATORIA

Soberbia actuación del defensa rojiblanco • "Resuelve situaciones constantemente", celebra el técnico • Balaídos mete a Williams en la historia de LaLiga: 184 partidos ligueros consecutivos

JUANMA VELASCO BILBAO

El primer empate sin goles en los 17 partidos que ha dirigido Marcelino al Athletic tuvo a Yeray entre los protagonistas. El central rojiblanco desplegó un catálogo de recursos de lo que debe ser un central. El vizcaíno está de selección. El partido ante el Celta le descubrió como un futbolista superior en conceptos defensivos. Marcelino tiene claro que es un jugador con imán. "Está en un momento extraordinario. Resuelve situaciones constantemente. Parece que siempre le va el balón a él y si no aparece en el sito en el que tiene que estar el baón. Sus partidos están siendo de un nivel muy alto", reflejó el entrenador". Yeray ofreció currículum en la víspera de que Luis Enrique ofrezca la convocatoria para los partidos ante Grecia, Georgia y Kosovo.

"Si llega la selección estaré encantado, pero si no aún nos queda un año muy bonito por delante en el que tenemos las dos finales de Copa. Ahora mismo estoy pensando en el día a día y lo que más cerca tengo es el partido del domingo contra el Eibar", recalcó el futbolista. El rojiblanco nunca ha sido internacional aunque tuvo oportunidad de participar en dos semanas de trabajo con la absoluta en los meses de mayo de 2017 y 2018.

JORGE LANDÍN

YERAY, DE ESPECTADOR
El central del Athletic Yeray (26) observa una jugada en el área rojiblanca en la que el Celta intenta rematar sobre la portería de Unai Simón.

En 2017, cuando preparaba el Europeo sub21, el rojiblanco estuvo en el banquillo en un amistoso ante Colombia. Y días después, a punto de iniciarse el campeonato, regresó de urgencia a Bilbao para tratar con quimioterapia el cáncer testicular del que había sido tratado meses atrás. Un año después formó entre los meritorios que citó Lopetegui en puertas del Mundial de Rusia para completar entrenamientos. No debutó, pero se sentó en el banquillo en un cruce de preparación ante Suiza.

WILLIAMS ES HISTÓRICO

En un partido sin goles y en el que los defensas brillaron más que los delanteros, Iñaki Williams merece una mención añadida. El rojiblanco es ya historia de LaLiga: es el tercer jugador con más partidos consecutivos en el torneo.

El delantero alcanzó los 184, cifra con la que iguala a Zubizarreta. El siguiente objetivo está en cazar a Arconada (188) mientras que batir la marca de Larrañaga, líder con 202, le llevará hasta la próxima temporada. Williams no ha dejado de aparecer en LaLiga desde el 20 de abril de 2016. En todo ese tiempo, sumando todas las competiciones, ha disputado 234 partidos oficiales con el Athletic. ●

> *Creo que fuimos a por el partido siempre, pero nos faltó claridad"*
>
> **COUDET**
> ENTRENADOR DEL CELTA

> *Somos muy difíciles de batir y los rivales nos crean muy poco"*
>
> **MARCELINO**
> ENTRENADOR DEL ATHLETIC

Renato Tapia (25). J. LANDÍN

Tapia: "La séptima plaza sigue cerca"

EL CELTA, a tres puntos de sumar los de toda la campaña pasada

RAFA VALERO VIGO

A falta de 11 jornadas, el Celta se encuentra a 3 puntos de los 37 que sumó la pasada Liga y que le dieron la permanencia. Los de Coudet siguen en la zona tranquila de la tabla y cada vez más cerca del objetivo de la permanencia, primero que se marca el técnico antes de buscar otros retos.

Renato Tapia, que volvió al once cumplida sanción para firmar un partido notable, resumía el duelo ante el Athletic: "Hemos tenido buenas sensaciones. El Athletic, que jugaba después de pocos días, vino a tirarse atrás y eso es buena señal porque quiere decir que estamos haciendo las cosas bien. La séptima plaza sigue cerca. Seguimos haciendo lo que nos toca que es sumar. Es lo más importante, independientemente de si llegamos a esa séptima plaza", señaló el peruano. ●

MARCAapuestas
JUEGA PARA GANAR

15€
PARA NUEVOS USUARIOS

LA LIGA

APUESTA 10€ Y GANA

BARCELONA X HUESCA

12€ 65€ 150€

Barcelona marca 4 ó más goles
34€

Barcelona gana tras remontar
65€

Huesca marca el primer gol
45,5€

Más supercuotas en marcaapuestas.es

¡APUESTA YA!

TEATRO REAL CERCA DE TI

Disponible en el App Store

mob.marcaapuestas.es ANDROID

APUESTAS · CASINO · TRAGAPERRAS
+18 juego seguro +18. JUEGA CON RESPONSABILIDAD.

Por Ver T&C. El bono es de 15€ para nuevos usuarios en apuestas deportivas. Para retirar el bono y sus ganancias se deberá apostar 8 veces la cantidad del bono en al menos 8 apuestas de 8 eventos diferentes a cuota mínima de 2.00 y no superior a 11.00, en los siguientes 7 días desde su obtención. Para la retirada será necesario realizar un depósito de al menos 50 euros siendo la cantidad máxima de ganancias a retirar (provenientes del bono) de 50€. Cuotas sujetas a variación.

GRANADA	1	0	REAL SOCIEDAD
Entrenador D. Martínez ★★			Entrenador Imanol ★
1 Rui Silva ★		1 Remiro ★	
2 Foulquier ★		18 Gorosabel ★	
→ 16 Víctor Díaz 48' ★★		→ 22 Barrenetxea 78' ★	
6 Germán ★★		24 Le Normand ★	
22 Domingos Duarte ★★		5 Zubeldia ★	
17 Quini ★		12 Aihen ★	
12 Domingos Quina ★		21 David Silva ★	
→ 4 Gonalons 53' ★		→ 14 Guridi 28' ★	
8 Eteki ★		4 Illarramendi ★	
→ 19 Montoro 67' ★		→ 16 Guevara78' ★	
21 Yangel Herrera ★★		8 Mikel Merino ★	
14 Fede Vico ★		11 Januzaj ★	
→ 10 Puertas 53' ★		→ 7 Portu 63' ★★	
24 Kenedy ★		19 Isak ★	
9 Roberto Soldado ★		→ 25 Bautista 63' ★	
→ 23 Jorge Molina 67' ★		10 Oyarzabal ★★	

Los Cármenes — A puerta cerrada

Árbitro: González Fuertes (Asturiano) ★★

Tarjetas: 81' **Kenedy** 85' **Germán** 85' **Portu** 88' **Guevera** 95' **Bautista**

Gol: 1-0 53' **Germán** desvía a puerta un disparo de Víctor Díaz.

Un Granada pétreo

SUMA LOS TRES PUNTOS EN UN PARTIDO MUY EQUILIBRADO

Germán desvió a la red un disparo de Víctor Díaz • Silva, Foulquier y Eteki se retiraron con molestias • La Real necesita mejorar para aspirar a Champions

La crónica

por **Lorenzo Lara**
@Loren_Lara

El Granada está consiguiendo que se agoten las palabras para alabar su extraordinaria temporada. El equipo de Diego Martínez es de hierro. Su generosidad física y el compromiso de todos sus futbolistas son conmovedores. Todos atacan, todos defienden y eso se traduce en resultados positivos, como el conseguido ante la Real. El partido se encaminaba hacia el 0-0, pero una jugada de carambola permitió que los tres puntos se quedasen en Granada. La Real necesita mejorar si quiere aspirar a la Champions por que con lo ofrecido ayer, no le da.

4

PARTIDOS llevaba el Granada perdidos ante la Real en casa.

Arrancó el Granada con fuerza, encerrando a la Real en su campo durante los primeros minutos de juego. Ese arreón inicial le permitió disponer de la ocasión más clara de los primeros 45 minutos. Un córner botado desde la izquierda lo cabeceaba Domingos Duarte fuera por milímetros.

El fuelle le duró poco al Granada. La Real adelantó líneas y comenzó a dominar. Isak intentaba hacer gala de su poderosa zancada, pero a los pasadores realistas les faltaba precisión y más aún después de que David Silva tuviera que abandonar el terreno de juego lesionado. Los músculos de Foulquier y Eteki también dijeron basta.

Tuvo una buena Oyarzabal, pero su chut se marchó rozando el poste.

El gol llegó de rebote. Víctor Díaz remataba desde la frontal y su disparo, que se marchaba fuera, lo metió en la portería Germán. ●

300 veces Soldado

EL DELANTERO DEL GRANADA ALCANZA UNA CIFRA REDONDA EN PRIMERA DIVISIÓN

El valenciano se ha convertido en un clásico de la Liga tras militar en seis equipos diferentes • No pudo celebrar la efeméride con un gol, pero sí con la victoria del Granada, que suma y sigue

JORGE AZCOYTIA
GRANADA

Antes de recalar en el Granada, la carrera de Soldado parecía estar encarando su ocaso, pero el delantero tomó la decisión de enfundarse la elástica rojiblanca y afrontar el reto de volver a competir al máximo nivel, un desafío que está superando con creces, demostrando en cada partido que a sus 35 años le queda cuerda para rato.

En el choque frente a la Real Sociedad, el delantero valenciano cumplía su partido 300 en Primera División, colándose en un selecto club. Soldado ha militado en media docena de equipos de la Liga española, y en todos ha dejado su sello a base de lucha, entrega y goles.

Tras no despegar en el Real Madrid, donde únicamente disputó 16 encuentros y anotó dos dianas, Soldado recondujo su carrera, primero en una temporada brillante en el Osasuna, desde donde dio el salto al Getafe. Ya en el conjunto azulón, el atacante firmó dos cursos sobresalientes en los que logró perforar la portería rival en 29 ocasiones.

REJUVENECIDO

Su gran desempeño le valió para dar el salto al Valencia. En Mestalla, Soldado ofreció su versión más brillante y letal, acumulando 59 goles en tres temporadas, logrando su techo con 24 tantos en una campaña y sin bajar de las quince dianas por campeonato, cifras de auténtico *killer*.

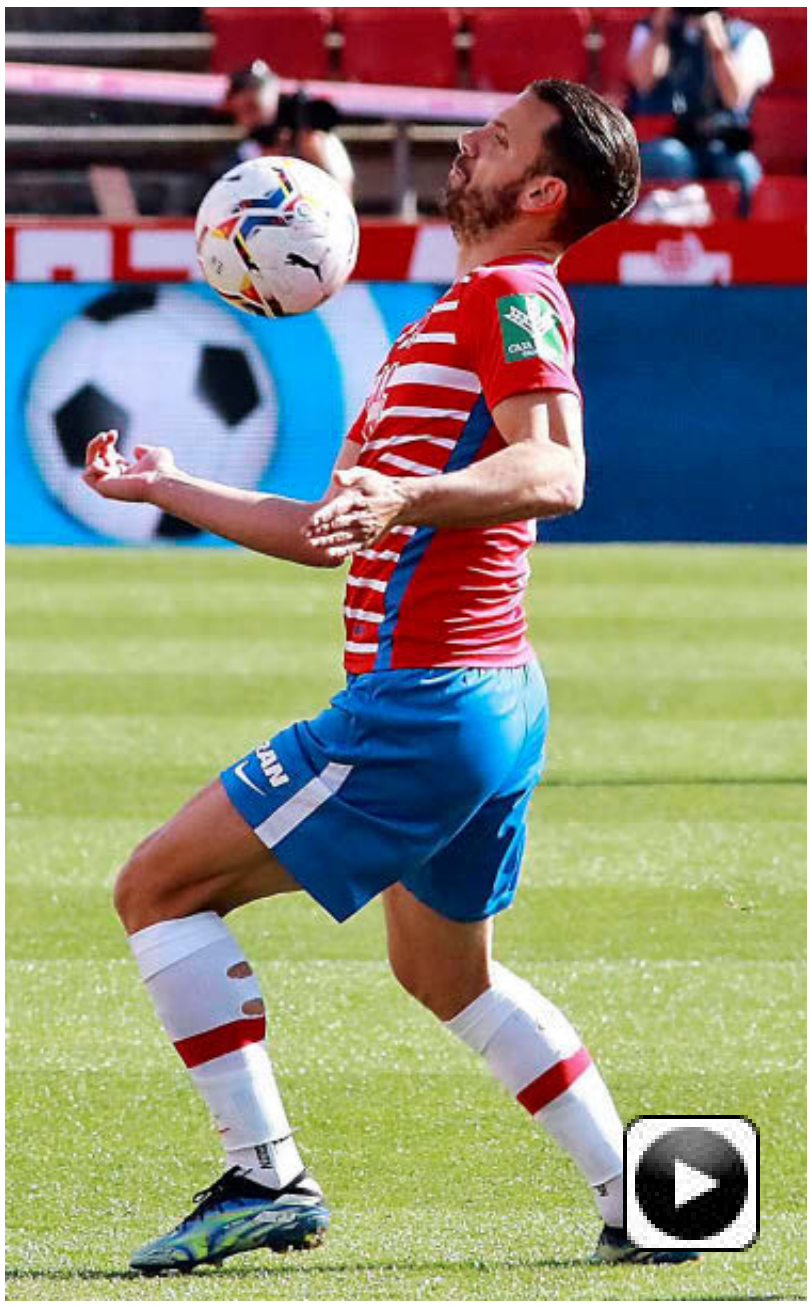

Roberto Soldado (35) controla el balón durante el partido ante la Real Sociedad. EFE

Tras probar suerte en Inglaterra, Soldado retornó a España para enrolarse en las filas del Villarreal, destino donde su producción ofensiva no fue la esperada. Después de otra aventura en Turquía, el delantero acudió a la llamada del Granada para vivir una segunda juventud.

Desde su llegada a Los Cármenes, Soldado ha sido un fijo para Diego Martínez, acumula un total de 55 partidos, en los que ha sido capaz de marcar una docena de goles en la Liga. Además, el juego del valenciano se ha diversificado, como lo demuestran las cinco asistencia que repartió durante el curso pasado.

En sus 300 partidos en la Liga, Soldado acumula nada menos que 122 goles y 34 asistencias, cifras que evidencian su gran rendimiento a lo largo de los años, pero más allá de los números, el jugador ha sido capaz de convertirse en uno de los líderes espirituales del Granada, abanderando un equipo que está alcanzando cotas impensables hasta hace poco para un proyecto que se sustenta en jugadores como Soldado, comprometido al ciento por ciento a pesar de sus logros pasados. ●

> *"Sumar tres puntos ante un equipazo como la Real tiene un mérito tremendo"*
>
> **DIEGO MARTÍNEZ** ENTRENADOR DEL GRANADA

> *"Lo más justo hubiese sido un empate; me da miedo lo de David Silva"*
>
> **IMANOL ALGUACIL** ENTRENADOR DE LA R. SOCIEDAD

Silva, al retirarse ayer. LALIGA

Silva enciende la alarma para la final copera

LESIONADO El 21 fue sustituido a la media hora por un duro golpe

ÓSCAR BADALLO SAN SEBASTIÁN

David Silva encendió ayer de nuevo la luz de alarma en la Real Sociedad, al tener que ser sustituido cerca de la media hora de encuentro, por recibir un rodillazo en la espalda, que a menos de tres semanas ya de la final de Copa del Rey provocó su sustitución. Todo indica que el canario será mimado en el tiempo que queda para que no se una a Moyá, Luca Sangalli, Aritz y Zaldua en la lista de bajas para esa trascendental cita.

Silva reapareció hace mes y medio, después de estar de baja un tiempo en el que la Real sólo sumó un triunfo en 11 partidos. Con él de vuelta, enlazó una racha de siete jornadas de LaLiga sin perder, a la que se puso ayer fin, justo en el día en el que volvió a tener que dejar de jugar. ●

EIBAR	1
Entrenador Mendilibar ★	
1 Dmitrovic	★★
23 Arbilla	★
4 Oliveira	★
2 Burgos	–
→ 22 Pozo 83'	s/c
15 José Ángel	★
→ 11 Soares 35'	★
8 Diop	–
10 Expósito	★
→ 6 Sergio 78'	★
19 Aleix García	–
→ 24 Kevin 46'	★
25 Bryan Gil	★★
14 Inui	★
→ 9 Enrich 46'	★★
17 Kike García	★

3	VILLARREAL
Entrenador U. Emery ★★	
1 Asenjo	★★
21 Jaume Costa	★
→ 2 Mario Gaspar 65'	★
8 Foyth	★
6 Funes Mori	★
15 Estupiñán	★
14 Trigueros	★
5 Parejo	★★
25 Capoue	★
23 Moi Gómez	★★
→ 24 Pedraza 65'	★★
7 Gerard Moreno	★★★
9 Bacca	★★
→ 11 Chukwueze 65'	★

Ipurua — A puerta cerrada

Árbitro: Medié Jiménez (Catalán) ★★

Tarjetas: 51' **Arbilla** 55' **Bryan Gil** 70' **Pedraza** 80' **Capoue**

Goles: 0-1 1' **Moi Gómez,** en un mano a mano. **0-2** 34' **Bacca,** a puerta vacía. **1-2** 55' **Enrich,** con un tiro ajustado al palo. **1-3** 86' **Pedraza,** en el rechace de un mano a mano que le sacó Dmitrovic.

Penalti fallado: 42' **Burgos,** para Asenjo

Gerard es un lujo

NO MARCÓ, PERO SIRVIÓ LOS TRES GOLES DEL VILLARREAL

El delantero dio todo un recital y lideró a su equipo, que rompió su mala racha en Liga • El Eibar continúa en caída libre y fallando penaltis

La crónica

por **Óscar García**
@ogarciafutsal

El Villarreal salió victorioso de un duelo entre equipos inmersos en malas rachas que deja al Eibar muy tocado. Y buena parte de culpa la tiene Gerard Moreno, que no marcó pero que dio todo un recital desde el minuto 1. De hecho, no se había llegado a los 60 segundos cuando con un control excelso se marchó de José Ángel y regaló el 0-1 a Moi.

El Eibar había salido bien. A los 15 segundos ya había realizado el primer remate a puerta, pero el primer mazazo le llegó pronto. Los armeros están metidos en una dinámica en la que todo lo que puede salir mal, sale mal, y así es difícil salir de su difícil situación.

15

REMATES A PUERTA tuvo el partido: siete el Eibar y ocho el Villarreal

Después del monólogo del submarino en los primeros 15 minutos, el Eibar dio un paso adelante, pero cuando mejor estaba se volvió a estrellar con su infortunio... o sus errores. A los 34 minutos, con José Ángel lesionado en el campo, Burgos perdió un balón en la salida, Trigueros se lo dio a Gerard y este, generoso, le regaló a Bacca el gol. Segunda asistencia. Una acción nefasta para el central, que para más desgracia para él falló un penalti en el minuto 41. Lo dicho, todo mal.

En el descanso, Mendilibar movió el banquillo y con la entrada de Enrich dio un nuevo aire al equipo. Tanto, que acortó distancias en un tiro que parecía manso pero que Asenjo no sacó.

Con el partido roto, el Villarreal se quedó con 10, pero el Eibar no lo aprovechó. En el 86', Pedraza puso la puntilla tras otro balón mágico de quién si no: de Gerard Moreno. ●

Repartiendo alegría

GERARD FIRMA LAS TRES ASISTENCIAS PARA LOS GOLES DE MOI, BACCA Y PEDRAZA

Los compañeros alucinan con el catalán • "Está de dulce, tenemos mucha suerte de tenerlo en el equipo, hay que aprovecharlo", asegura Parejo • Los de Emery acaban con la mala racha

VÍCTOR FRANCH VILLARREAL

En esta ocasión no vio puerta, pero Gerard Moreno fue de nuevo el factor diferencial del Villarreal. El catalán fue el autor de los tres pases de gol que sirvieron para que su equipo pusiera tierra de por medio en la primera mitad. Un delantero con alma de diez. O al revés, vaya usted a saber.

Menos de un minuto necesitó para diseccionar un pase milimétrico al hueco para Moi anotará el primer tanto. Era el gol más madrugador de la temporada para los amarillos. Media hora después habilitaba con maestría para que el colombiano Bacca anotara el segundo de la tarde. Ya en la recta final, y en pleno asedio armero, remató la faena con el pase a Pedraza.

Es la primera vez que Gerard asiste tres veces en un mismo partido de Liga. Recientemente lo hizo en dos ocasiones en Europa y en el encuentro disputado en Salzburgo, donde sirvió los pases decisivos a Alcácer y a Fer Niño.

Gerard suma 17 goles (15 de ellos en Liga) y 10 asistencias (seis en Liga) esta temporada. Sus actuaciones han supuesto muchos puntos para el conjunto amarillo y sus compañeros, caso de Parejo, lo agradecen: "Tenemos la suerte de disfrutarle y tenerlo con nosotros. Es un jugador muy importante por lo que genera y por los goles que mete. Está de dulce y hay que aprovecharse de ello".

Gerard Moreno (28) pide un córner ante la presencia de Dmitrovic (29). JOSUNE MTZ. DE ALBENIZ

ROMPEN LA RACHA

El Villarreal se reencontró con la victoria en Liga más de dos meses después. Los amarillos no ganaban un encuentro en el campeonato de la regularidad desde el pasado 8 de enero, cuando vencieron en Balaídos al Celta por 0-4.

10

ASISTENCIAS Suma Gerard Moreno en lo que llevamos de tenporada.

Era la jornada 18 del campeonato, todavía la primera vuelta, y los de Emery tocaban techo: en puestos de Liga de Campeones, ganaban, goleaban con solvencia y metían miedo a sus rivales. Pero tras esa jornada se les apagó la luz.

Los azulejeros veían como en pocos días marraban un penalti en el minuto 90 que les privaba de la victoria ante el Granada o cómo la Real Sociedad les empató en el 94'. El conjunto amarillo se sumió en una fase depresiva de juego y resultados que se vio agravada por la eliminación copera en el último minuto de la prórroga ante el Levante.

Sólo la Europa League ha servido de bálsamo durante este periodo. La derrota de la Real Sociedad en Granada acerca al submarino a cinco puntos de la quinta plaza y le mete de nuevo en la pelea por Europa. ●

> *"Hemos demostrado estar hasta el final y no vamos a bajar los brazos"*
>
> **MENDILIBAR** ENTRENADOR DEL EIBAR

> *"Llevábamos muchos partidos detrás de esta victoria tan importante"*
>
> **UNAI EMERY** ENTRENADOR DEL VILLARREAL

Burgos falla el penalti. EFE

El drama de los penaltis: cinco fallados ya

BURGOS volvió a errar una pena máxima favorable al Eibar

ANDER BARROSO EIBAR

Para un equipo con tantos problemas para ver puerta como el Eibar –20 goles en 28 jornadas– cada penalti supone una oportunidad de oro. Pero el drama que arrastra el equipo de Mendilibar a la hora de marcar también se refleja en sus números desde los 11 metros. El conjunto armero ha fallado cinco de los ocho penaltis que le han pitado esta temporada.

Que el portero de tu equipo haya lanzado dos penaltis no deja en buen lugar a los jugadores de campo. Cuatro lanzadores han probado suerte en lo que va de campaña –Expósito, Burgos, Dmitrovic y Enrich– y todos ellos han fallado, como mínimo, uno de los intentos. Tan sólo Burgos –Valladolid y Betis– y Dmitrovic ante el Atlético han celebrado goles de penalti.

Burgos había marcado los dos penaltis esta temporada, pero completó su aciaga tarde con otro error desde los 11 metros después de fallar estrepitosamente en la jugada del 0-2 de Bacca. ●

INFOGRAFÍA: MARCA DOCUMENTACIÓN: MARCA y OPTA

LaLiga Santander 20-21

HYUNDAI

PICHICHI • Máximo goleador

Jornada 27*

1º LIONEL MESSI (Barcelona)

Goles 19

*A falta del partido Barcelona-Huesca

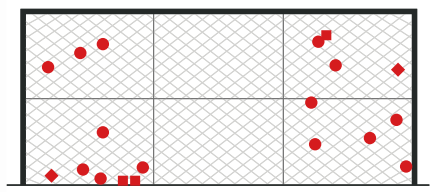

TODOS SUS GOLES

- Jugada
- Penalti
- Falta

CÓMO LOS MARCA

Cabeza 1 (5,26%)

Pie derecho 1 (5,26%)

Pie izquierdo 17 (89,48%)

DESDE DÓNDE MARCA

DESDE DÓNDE LLEGA

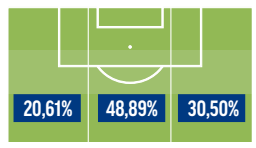

CUÁNDO LOS MARCA

0-15	16-30	31-45	46-60	61-75	76-90

DE JUGADA 14 DE FALTA 2 DE PENALTI 3 PARTIDOS 24

ZAMORA

PORTERO MENOS GOLEADO*

		EQUIPO	COEF.	GOL	PART.
1	**Oblak**	ATM	**0,67**	18	27
2	Courtois	RMA	**0,81**	22	27
2	Remiro	RSO	**0,81**	22	27
4	Fernando Pacheco	ALA	**1,59**	43	27
5	Asenjo	VIL	**1,15**	30	26
5	Dmitrovic	EIB	**1,15**	30	26
7	Unai Simón	ATH	**1,19**	31	26
8	Edgar Badía	ELC	**1,50**	39	26
9	Rui Silva	GRA	**1,62**	42	26
10	Sergio Herrera	OSA	**1,20**	30	25

*Para optar al **TROFEO ZAMORA**, los porteros deben disputar un mínimo de 28 partidos, con 60 minutos jugados en cada uno.

MIGUEL MUÑOZ

VALORACIÓN ENTRENADORES

	EQUIPO	EQUIPO	PTOS.
1	**Diego Simeone**	ATM	**50**
2	Diego Martínez	GRA	**48**
2	Koeman	BAR	**48**
4	Imanol Alguacil	RSO	**47**
4	Paco López	LEV	**47**
6	Pellegrini	BET	**45**
6	Zinedine Zidane	RMA	**45**
8	José Luis Mendilibar	EIB	**41**
8	Jagoba Arrasate	OSA	**41**
10	Álvaro Cervera	CAD	**40**

ZARRA

MÁXIMO GOLEADOR ESPAÑOL

		EQUIPO	GOL	PAR	PIE	CAB.	PEN.	FAL
1	**Gerard**	VIL	**15**	21	9	0	6	0
2	Morales	LEV	**11**	27	11	0	0	0
2	Roger	LEV	**11**	23	9	0	2	0
4	Oyarzabal	RSO	**10**	22	3	1	6	0
5	Iago Aspas	CEL	**9**	23	5	0	3	1
5	Marcos Llorente	ATM	**9**	27	8	1	0	0
7	Álex Berenguer	ATH	**7**	23	7	0	0	0
7	Canales	BET	**7**	21	4	1	2	0
7	Carlos Soler	VAL	**7**	22	1	0	6	0
7	Joselu	ALA	**7**	26	2	1	2	2

GURUCETA

VALORACIÓN ÁRBITROS

		COL	MEDIA	PTOS.	PART.
1	**Alberola Rojas**	CLM	**2,07**	29	14
2	González Fuertes	Ast	**1,87**	28	15
2	Del Cerro Grande	Mad	**1,87**	28	15
4	Soto Grado	Rio	**1,86**	26	14
5	Pizarro Gómez	Mad	**1,67**	20	12
6	Medié Jiménez	Cat	**1,62**	21	13
7	Jaime Latre	Ara	**1,54**	20	13
8	Cuadra Fernández	Bal	**1,50**	21	14
9	Figueroa Vázquez	And	**1,50**	18	12
10	Díaz de Mera	CLM	**1,47**	22	15

GOLES	●	-	-	-	-	-	●●	-	●	-	●	-	●	●		-	●●	●●	-	●	●	●●	●	●●	●	-											
RIVAL	VIL	CEL	SEV	GET	RMA	ALA	BET	ATM	OSA	CAD	LEV	RSO	VAL	VAD	EIB	HUE	ATH	GRA	ELC	ATH	BET	ALA	CAD	ELC	SEV	OSA	HUE	RSO	VAD	RMA	GET	VIL	GRA	VAL	ATM	LEV	CEL	EIB
JORNADA	3	4	5	6	7	8	9	10	11	12	13	19	14	15	16	17	2	18	20	21	22	23	24	1	25	26	27	28	29	30	31	32	33	34	35	36	37	38
	2º		3º		3º		5º		6º		7º		7º		9º		10º																					

Luis Suárez (Atlético) **18**

PIE	CAB	FAL	PEN	PAR
12	2	1	3	24

Gerard Moreno (Villarreal) **15**

PIE	CAB	FAL	PEN	PAR
9	0	0	6	22

Benzema (Real Madrid) **15**

PIE	CAB	FAL	PEN	PAR
11	4	0	0	23

En-Nesyri (Sevilla) **14**

PIE	CAB	FAL	PEN	PAR
10	4	0	0	27

Isak (Real Sociedad) **12**

PIE	CAB	FAL	PEN	PAR
8	3	1	0	23

Roger (Levante) **11**

PIE	CAB	FAL	PEN	PAR
9	0	0	2	23

Morales (Levante) **11**

PIE	CAB	FAL	PEN	PAR
11	0	0	0	27

Oyarzabal (Real Sociedad) **10**

PIE	CAB	FAL	PEN	PAR
3	1	0	6	22

Iago Aspas (Celta) **9**

PIE	CAB	FAL	PEN	PAR
5	0	1	3	23

LaLiga SmartBank

PREMIOS MARCA DE FÚTBOL

HYUNDAI

PICHICHI

MÁXIMO GOLEADOR

		EQUIPO	GOL	PAR	PIE	CAB.	PEN.	FAL
1	**Djurdjevic**	SPO	**19**	28	17	0	2	0
2	Raúl de Tomás	ESP	**16**	28	9	3	3	1
3	Sadiq	ALM	**14**	25	13	1	1	0
4	Rubén Castro	CAR	**13**	28	10	0	2	1
5	Corpas	ALM	**11**	26	7	0	4	0
6	Amath	MLL	**8**	21	8	0	0	0
6	Fran Sol	TEN	**8**	25	6	1	1	0
6	Manu Barreiro	LUG	**8**	25	2	1	5	0
6	Sabin Merino	LEG	**8**	27	6	0	2	0
6	Narváez	ZAR	**8**	29	4	2	2	0

Djurdjevic (27). JUAN CARLOS TUERO

ZAMORA

PORTERO MENOS GOLEADO

		EQUIPO	COEF.	GOL	PART.
1	**Manolo Reina**	MLL	**0,55**	16	29
2	Diego López	ESP	**0,69**	20	29
3	Dani Jiménez	ALC	**0,93**	26	28
4	Caro	PNF	**1,07**	31	29
5	Cantero	LUG	**1,10**	32	29
6	Mackay	SAB	**1,14**	32	28
7	Tomeu	ALB	**1,21**	35	29
8	Juan Carlos	GIR	**0,89**	24	27
9	Joan Femenías	OVI	**1**	27	27
10	Mariño	SPO	**0,65**	17	26

MIGUEL MUÑOZ

VALORACIÓN ENTRENADORES

EQUIPO	EQUIPO	PTOS.
Luis García	MLL	**51**
José Gomes	ALM	**48**
David Gallego	SPO	**47**
Vicente Moreno	ESP	**46**
Pepe Mel	LPA	**46**
Antonio Hidalgo	SAB	**45**
Pérez Bolo	PNF	**44**
Sergio Rodríguez	LOG	**43**
Pellicer	MGA	**43**
José Ángel Ziganda	OVI	**43**

ZARRA

MÁXIMO GOLEADOR ESPAÑOL

		EQUIPO	GOL	PAR	PIE	CAB.	PEN.	FAL
1	**Raúl de Tomás**	ESP	**16**	28	9	3	3	1
2	Rubén Castro	CAR	**13**	28	10	0	2	1
3	Corpas	ALM	**11**	26	7	0	4	0
4	Fran Sol	TEN	**8**	25	6	1	1	0
4	Manu Barreiro	LUG	**8**	25	2	1	5	0
4	Sabin Merino	LEG	**8**	27	6	0	2	0
7	Abdón Prats	MLL	**7**	20	5	1	1	0
8	Andy	LOG	**6**	28	1	1	4	0
8	Antoñín	RAY	**6**	19	5	1	0	0
8	Dani Rodríguez	MLL	**6**	25	4	0	2	0

GURUCETA

VALORACIÓN ÁRBITROS

		COL	MEDIA	PTOS.	PART.
1	**Arcediano Monescillo**	CLM	**1,87**	28	15
2	Ortiz Arias	Mad	**1,80**	27	15
3	López Toca	Cant	**1,71**	24	14
4	González Esteban	Vas	**1,67**	25	15
5	Pulido Santana, J.L.	LPa	**1,60**	24	15
5	Prieto Iglesias	Nav	**1,60**	24	15
5	Muñiz Ruiz	Gal	**1,60**	24	15
5	Ávalos Barrera	Cat	**1,60**	24	15
9	Sagués Oscoz	Vas	**1,58**	19	12
10	Bikandi Garrido	Vas	**1,57**	22	14

EL PROTAGONISTA

Sin marcar, manda el dúo goleador del Atleti

Luis Suárez y Marcos Llorente forman la pareja más productiva, con 27 goles entre ambos

Luis Suárez y Marcos Llorente no marcaron en Getafe pero siguen conformando a mejor pareja goleadora del presente campeonato merced a los 27 goles que combinan entre ambos: 18 para el uruguayo y 9 para el madrileño. Son más de la mitad de los tantos anotados por el líder, a uno por partido.

Le siguen los delanteros del Barcelona, aunque aupados por las actuaciones del actual Pichichi del torneo, Leo Messi, que suma 19, ya que Griezmann solo aporta 6 en el cómputo de 25 goles del dúo.

EN EL LEVANTE, MORALES Y ROGER SELLAN LA MEJOR UNIÓN NACIONAL

En tercera posición aparecen los representantes de la Real Sociedad, que alcanzan los 22 merced al protagonismo en el área rival de Isak (12) y Oyarzabal (10). Empatada con los realistas aparece la mejor unión nacional, con Morales y Roger sumando 22 para el Levante (11 cada uno en su batalla particular), dos por delante de los 20 del Villarreal (15 de Gerard y 5 de Paco_Alcácer) y del Real_Madrid (Benzema y Casemiro), con 15+5. ●

Luis Suárez y Marcos Llorente celebran un gol. CHEMA REY

Así va la Bolsa de la Eurocopa

Primeros resultados de la encuesta de **MARCA.com** entre una prelista de 69 futbolistas seleccionados por la redacción y votados por los usuarios.

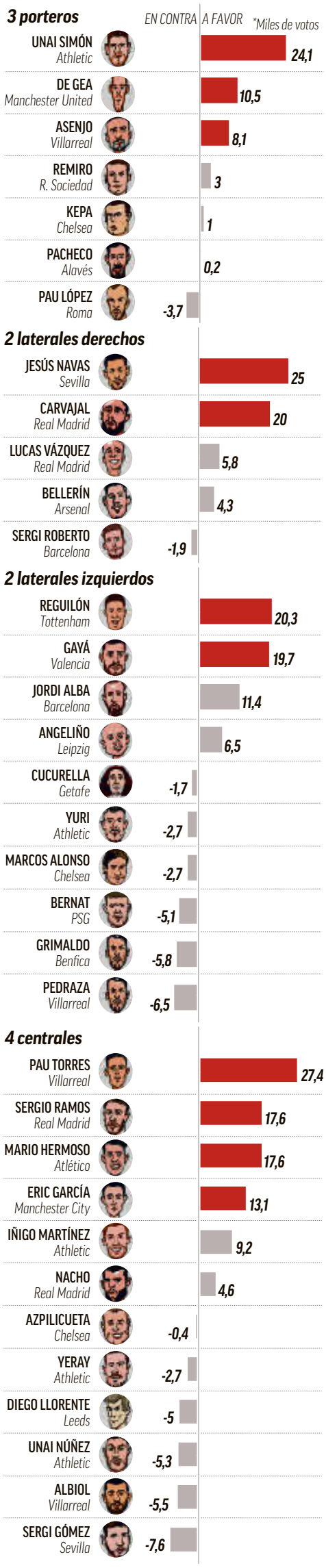

Ojos para Pedri

LUIS ENRIQUE DECIDE HOY SÍ DA PASO AL CANARIO

Lista para iniciar la clasificación de Qatar 2022. Jordi Alba tira la puerta en una convocatoria con 'trampas'

MIGUEL ÁNGEL LARA
MADRID

Luis Enrique descubre hoy (11.30 horas) la lista para arrancar la fase de clasificación del Mundial de Qatar: Grecia (Granada, 25), Georgia (28, Tiflis) y Kosovo (31, Sevilla). Pero esta elección va más allá, porque es la última antes de la final para la Eurocopa.

No es una lista sencilla para el seleccionador. A un lado está el excelente rendimiento de la selección en su última aparición, el 6-0 a Alemania; al otro, que buena parte de los protagonistas de aquel día han jugado poco: Ferran, Eric García, Ramos y Sergi Roberto, Morata (estos tres últimos por lesión).

LA EXPLOSIÓN DE PEDRI

Es el nombre del día, el jugador en boca de todos desde que empezó la temporada. "Es un jugador que gusta a la mayoría, es evidente", aseguraba Luis Enrique en enero. Un mensaje claro de un entrenador que nunca ha dudado en arriesgar. Es tan titular en el Barcelona que la sub 21 asume que es una etapa que, como los elegidos, se la va a saltar con apenas cuatro partidos.

EL CASO DE KEPA

El portero del Chelsea no juega. Tampoco lo hacía en noviembre. Fue un guiño en un escenario de esperanza de cara al futuro. No ha ocurrido y el tiempo se acaba. Además, Pau López, entonces suplente en la Roma, juega y a buen nivel. En la prelista están Pacheco o Guaita. El radar de vigilancia de porteros (no prelista) ha llegado hasta el Brigthon.

LATERALES Y LA DUDA DE PAU

El '2' es un quebradero de cabeza. Le toca *imaginar* al seleccionador. Carvajal y Sergi Roberto están lesionados y Jesús Navas juega con molestias en una cadera. Bellerín, Lucas Vázquez y Pedro Porro son opciones. Al otro lado, Jordi Alba está enorme, tanto como para se la pareja de Gayà. Angeliño, una de las alternativa, está K.O.

En el eje de la zaga llega Ramos. Su pareja de baile, Pau Torres se lesionó en Kiev. Problema menor y con plazos para llegar al partido de Grecia. Le toca al seleccionador decidir. Eric García no juega en la Premier desde noviembre. Los tres centrales del Athletic –que tiene final del Copa tres días después del España-Kosovo están en la prelista. Como Hermoso (muchas opciones), Nacho, Azpilicueta, Álvaro, Vallejo o Diego Llorente.

Pedri (18), en el partido de la sub 21 contra las Islas Feroe. EFE

HURACÁN MARCOS LLORENTE

Uno de los jugadores principales de LaLiga. Marcos estuvo en noviembre, aunque solo jugó en el amistoso de Ámsterdam. Desde entonces ha volado aún más alto. Thiago no estuvo en esos partidos, anda con dudas y Canales y Koke le aprietan.

FERRAN JUEGA POCO

Estelar en el 6-0 a Alemania, el valenciano ha caído en los planes del City. Luis Enrique cree mucho en él. Otro que no anda bien es Asensio, lo que puede abrir una puerta a Aspas, Suso o Muaniain. Para el nueve, Gerard Moreno y Morata. ●

EUROPEO SUB21 DE HUNGRÍA Y ESLOVENIA

LUIS DE LA FUENTE DARÁ LA LISTA CON ILAIX Y MOREY PENDIENTES

PABLO EGEA MADRID

La selección sub 21 comenzará la defensa del título que consiguió hace dos años en Italia. Luis de la Fuente no podrá contar con la baja de última hora de Zubimendi por lesión pero podría dar entrada a Ilaix Moriba, quien se juega un puesto con Fran Beltrán y Moncayola. Mateu Morey podría sumarse tras no haber debutado con *La Rojita* y Bryan Gil será uno de los líderes en un equipo que contará con Riqui Puig, jugador que siempre ha tenido la confianza del preparador riojano. Brahim también será un pilar.

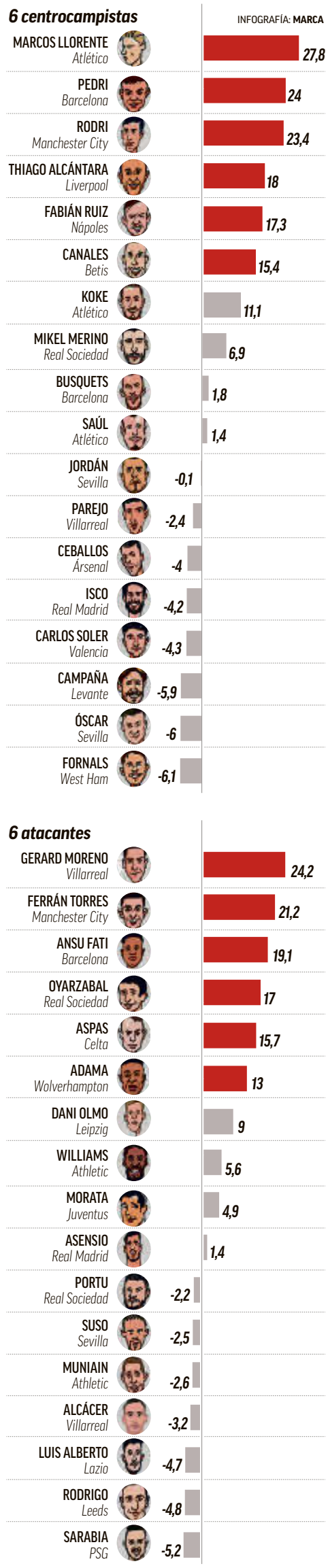

*Los votos resultantes son la diferencia entre los votos a favor y los votos en contra de los internautas de MARCA.com a cada uno de los jugadores.

15

PARTIDOS como local lleva el Sporting sin conocer la derrota

JUAN CARLOS TUERO

DJURDJEVIC, A LO SUYO El delantero montenegrino sigue como Pichichi de la categoria, ayer márcó dos y suma 19

Djuka tumba al líder

EL MALLORCA PIERDE COMO VISITANTE POR PRIMERA VEZ ESTA CAMPAÑA

Dos goles de Djurdjevic, que ya lleva 19, impulsan a un Sporting que se sitúa a sólo cuatro puntos del ascenso directo • Los gijoneses son el único equipo invicto en casa

PABLO GUISASOLA GIJÓN

El Sporting se impuso al Mallorca gracias a dos tantos de Uros Djurdjevic, que sigue de dulce. A pesar de su dominio de balón, los bermellones fueron incapaces de generar ocasiones claras de gol.

El duelo de las rachas estaba en juego: el único invicto como local contra el mejor visitante, que llegaba a El Molinón sin una sola derrota lejos de su feudo. Y comenzó bien el Mallorca, con varias llegadas hasta que el Sporting empezó a encontrarse cómodo. Pasado el primer cuarto de hora llegaron las ocasiones, ambas para los locales. Primero la tuvo Campuzano en una gran jugada colectiva y, después, Nacho Méndez, solo ante Reina, pero no aprovechó la asistencia y mejor eslalon de Campuzano.

SPORTING		2	0	MALLORCA
Entrenador Gallego ★★★				Entrenador Luis Gª Plaza★
13 Mariño	★		1	Manolo Reina ★
32 Bogdan Milovanov	★★		2	Sastre ★
6 Babin	★★		→ 15 Fran Gámez 67'	–
4 Marc Valiente	★★★		24	Valjent ★
3 Saúl García	★★		21	Raíllo ★
8 Pedro Díaz	★★★		19	Cufré ★★
→ 16 Gragera 75'	★		23	Amath ★
18 Javi Fuego	★★		8	Salva Sevilla ★
11 Víctor Campuzano	★★		→ 17 Trajkovski 76'	★
→ 22 Pablo Pérez 67'	★★		12	Baba ★
19 Manu García	★★		→ 6 Febas 67'	★
→ 27 Gaspar 88'	s/c		18	Antonio Sánchez ★
14 Nacho Méndez	★★		→ 16 Mboula 62'	★
→ 7 Aitor 88'	s/c		7	Álvaro Giménez ★
23 Djurdjevic	★★★		→ 9 Abdón Prats 62'	★
			14	Dani Rodríguez ★★

El Molinón 'Quini'

Árbitro: Muñiz Ruiz (Gallego) ★

Tarjetas: 26' **Antonio Sánchez** 91' **Pablo Pérez** 91' **Gallego** (míster del Sporting) 92' **Cufré** 93' **Babin**

Goles: 1-0 28' **Djurdjevic,** de penalti (VAR) que hizo Antonio Sánchez a Javi Fuego al pisarle por detrás **2-0** 87' **Djurdjevic,** sólo ante Reina picó el balón para marcar

PENALTI SOBRE JAVI FUEGO

Estaba siendo mejor el Sporting cuando entró el VAR por un pisotón de Antonio Sánchez sobre Javi Fuego. Desde los 11 metros, Djuka no falló. Un gol que todavía dio más confianza a los de Gallego, que se fueron al descanso con la sensación de tener el partido bajo su control.

Tras la reanudación, sin embargo, el Sporting cedió metros, o le obligó a ello el Mallorca. Dominaban, tenían el balón los de Luis García Plaza, aunque carecían de mordiente. Por eso, en el 62', Mboula y Abdón Prats salieron desde el banquillo. Al poco tiempo entraron Fran Gámez y Febas. Y tanto cambio desconcertó a los bermellones, mientras que de algún modo le dieron un respiro a los rojiblancos.

Y para alivio, el tanto de Djurdjevic en el 87'. El montenegrino aprovechó el error defensivo del Mallorca y, solo ante Reina, picó el balón para hacer el segundo. Una victoria que al Sporting le permite soñar con el ascenso directo. ●

UD LOGROÑÉS		0	1	MÁLAGA
Entrenador Sergio R. ★				Entrenador Pellicer ★★
1 Rubén Niño	★		1	Juan Soriano ★
20 Iago López	★		22	Alexander Glez. ★★
24 Álex Pérez	★		2	Mejías ★★
15 Clemente	★		5	Juande ★★
→ 5 Bobadilla 45'	★		18	Matos ★★
16 Iñaki	★		8	Luis Muñoz ★★★
18 Paulino	★★		23	Escassi ★★
→ 9 Ander Vitoria 76'	★		19	Jozabed ★★
17 Andy	★		→ 24 Benkhemassa 89'	★
21 Petcoff	★		11	Joaquín ★
→ 26 Jaime Sierra 64'	★		→ 10 Jairo 69'	★★
11 Rubén Mtez.	★		20	Caye Quintana ★★
→ 19 Siddiki 64'	★		→ 45 Zúñiga 80'	★
6 Nano Mesa	★		17	Rahmani ★★★
8 Olaetxea	★		→ 33 Cristo 89'	★
→ 7 Leo Ruiz 53'	★			

Las Gaunas

Árbitro: Aís Reig (Valenciano) ★★

Tarjetas: 4' **Petcoff** 19' **Escassi** 73' **Bobadilla**

Gole: 0-1 42' **Rahmani,** de cabeza

Sergio podría ser destituido

EL MÍSTER MIRA POR EL CLUB

La UD Logroñés no ganó ningún partido en la segunda vuelta

ROBERTO URRACA LOGROÑO

El técnico Sergio Rodríguez, tras la derrota de ayer y no ganar ningún partido en lo que va de segunda vuelta, podría tener las horas contadas en el banquillo de la UD Logroñés. Es más, nombres como Enrique Martín, Maqueda, Nano Rivas y Contra ya está en la agenda del club riojano. Es más, Sergio dijo tras el choque: "Por encima de cualquier situación individual está el club, y quiero que se quede en Segunda. Si yo soy el problema, entiendo que habrá que cambiar". El Málaga ganó en Las Gaunas y se pone a seis puntos de los *playoffs*. ●

Sergio Rodríguez, en el partido de ayer. CROMA

Abrazos para Álex Muñoz tras marcar. LALIGA

El Tenerife decide en el epílogo

DESNIVELA EL CHOQUE CON GOLAZOS DE ÁLEX MUÑOZ EN EL 85' Y EL 91'

El Albacete tuvo sus opciones durante la primera parte, pero careció de puntería y pagó su falta de dinamita en los metros finales

SEBAS CUTILLAS TENERIFE

El Tenerife resolvió una cita áspera en el epílogo. Fiel a su estilo, el equipo de Ramis desniveló la cita tras llegar ileso a la recta final de un partido en el que su mayor mérito fue sobrevivir a una flojísima primera mitad. Luego acudió al rescate la zurda prodigiosa de Álex Muñoz, que acabó con las ilusiones manchegas con dos latigazos en los minutos 85 y 91.

El primer acto fue de posesión tinerfeña y ocasiones visitantes. Nono resbaló en el primer minuto cuando lo tenía todo a favor para aprovechar una dejada de Sol y ahí se acabaron los agobios visitantes hasta el descanso.

El Albacete sufrió poco porque presionó en bloque alto y eso dificultó la circulación de los de Ramis. Con ese escenario, Dani Hernández salvó al Tenerife al sacar una buena mano para detener un disparo de Fuster (16') y Ortuño, en semifallo, remató a la cepa del poste izquierdo (36').

La segunda parte tuvo un decorado distinto. Los locales dieron un paso adelante y el Albacete defendió con orden hasta que apareció la pegada de Muñoz para desnivelar cuando paladeaban el empate. ●

TENERIFE		2	0	ALBACETE
Entrenador Ramis ★★				Entrenador Menéndez★
13 Dani Hdez.	★★		13	Tomeu Nadal ★
21 Moore	★		2	Arroyo –
→ 2 Kakabadze 45'	★		→ 29 Vargas 88'	★
4 Bruno Wilson	★		23	Kecojevic ★
14 Carlos Ruiz	★		37	Boyomo ★★
3 Álex Muñoz	★★★		3	Fran García ★
9 Nono	★		26	Carlos Isaac ★
→ 37 Germán Valera 63'	★★		5	Dani Torres ★
16 Aitor Sanz	★		20	Eddy Silvestre ★
26 Javi Alonso	★		→ 24 Jean Jules 79'	★
→ 24 Folch 45'	★		27	Cedric ★
6 Vada	★		→ 12 Tana 65'	★
→ 12 Sergio Glez. 92'	★		8	Manu Fuster ★★
22 Zarfino	★		→ 21 Álvaro Peña 79'	★
→ 17 Shashoua 73'	★		19	Ortuño ★
19 Fran Sol	★			

Heliodoro Rodríguez López

Árbitro: Sánchez López (Murciano) ★★★

Tarjetas: 2' **Moore** 30' **Eddy Silvestre** 40' **Cedric** 63' **Arroyo** 78' **Vada** 86' **Kecojevic**

Goles: 1-0 85' **Álex Muñoz,** de rosca al aprovechar un rechace de Tomeu Nadal **2-0** 92' **Álex Muñoz,** con la izquierda desde fuera del área.

Javi Hdez. no tiene memoria

EL EX DEL OVIEDO ANOTÓ UN DOBLETE

El Leganés, muy superior ante el Oviedo, tuvo en el lateral su mejor arma ofensiva para engancharse a la cabeza

CHISCO GARCÍA OVIEDO

Javi Hernández brilló en su regreso al Tartiere. El que fuese jugador azul firmó un doblete para darle los tres puntos a los suyos y cortar la buena racha del Oviedo, que cayó cuatro jornadas después.

Mirando a la tabla, el Leganés tenía más urgencias que el Oviedo y dejó la sensación de tener más poso. No fue sólo la diferencia de presupuesto, fue la disposición sobre el campo. Garitano tenía las cosas claras y con el sistema de tres centrales y sus tres centrocampista, cerró las puertas a los azules que les costaba un mundo avanzar metros.

6

VICTORIAS DE GARITANO en las ocho jornadas que lleva al frente del banquillo pepinero

Por si todo eso fuese poco, en su primera llegada acertó. Javi Hernández olvidó su pasado oviedista y encaró el área como si fuese un delantero más, hizo un buen regate y disparó. Femenías parecía tener controlada la situación, pero la pelota tocó en Christian Fernández y se envenenó para terminar en la red. No hubo festejo, pero sí alegría pepinera.

Borja Bastón tuvo opción de anotar el 0-2, pero la zaga azul estuvo lista para evitarlo y Tejera dispuso de la única opción clara de remate local con un tiro franco desde la frontal que se le marchó muy desviado.

NUEVO GOLPE

Javi Hernández volvió a golpear en la reanudación y todo parecía sentenciado, pero un riguroso penalti de Sergio González permitió a Tejera meter a los suyos en el duelo. La expulsión de Christian acabó con las opciones locales, y Bua sentenció en la prolongación. ●

Javi Hdez. intenta irse de Hedgar Glez. JAVIER GARCÍA

OVIEDO 1

Entrenador **Ziganda** ★

1	Femenías	–
12	Juanjo Nieto	–
2	Grippo	★
18	Christian Fdez.	★
23	Mossa	–
8	Sangalli	★
4	Edgar Glez.	★
→ 28	Javie Mier 70'	★
20	Tejera	★
10	Borja Sánchez	★
→ 25	Borja Valle 63'	★
9	Rodri Ríos	–
→ 22	Blanco Leschuk 63'	★
15	Nahuel	★

3 LEGANÉS

Entrenador **Garitano** ★

1	Cuéllar	★
2	Palencia	★
→ 18	Róbert Ibáñez 91'	s/c
15	Tarín	★
6	Sergio Glez.	★
20	Ignasi Miquel	★
28	Javi Hdez.	★★★
17	Eraso	★
21	Rubén Pérez	★
25	Rubén Pardo	★
→ 19	Luis Perea 91'	s/c
24	Borja Bastón	★
→ 29	Miguel 76'	★
10	Arnáiz	–
→ 22	Kevin Bua 61'	–

NMR Carlos Tartiere

Árbitro: Arcediano Monescillo (Castellano-Manchego) ★

Tarjetas: 32' **Ignasi Miquel** 34' y 72 **Christian Fdez.** 79' **Palencia** 88' **Mossa** 91' **Juanjo Nieto**

Goles: 0-1 12' **Javi Hdez,** con la izquierda, tras tocar en Christian Fdez. **0-2** 48' **Javi Hdez,** con la zurda, tras un remate en semifallo de José Arnáiz **1-2** 53' **Tejera,** de penalti **1-3** 94' **Kevin Bua,** con la derecha

ALMERÍA - ALCORCÓN

Juegos Mediterráneos • 19.00 Mov LaLiga

Árbitro: ***De la Fuente Ramos*** *(Castellano y Leonés) VAR:* ***Trujillo Suárez***

Entrenador: **José Gomes**

13 Fernando (p.s.), **2** Buñuel, **21** Chumi, **12** Centelles, **6** César de la Hoz, **8** Petrovic, **14** Robertone, **11** Brian Rodríguez, **19** Joao Carvalho, **10** Aketxe, **4** Schettine y **7** Juan Villar.

1-4-2-3-1

Entrenador: **Juan Antonio Anquela**

13 Samu Casado (p.s), **3** José Carlos, **4** Escobar, **17** Víctor García, **11** Ernesto, **7** Boateng, **23** Embaló, **10** Hugo Fraile, **22** Ó. Arribas, **30** Samu Sosa, **27** Barbero y **9** Marc Gual

1-5-3-2

marcaapuestas.es 1 1.769 X 3.25 2 5.50

+18. JUEGA CON RESPONSABILIDAD. CUOTAS SUJETAS A VARIACIÓN.

Asentarse como segundo, la meta

EL ALMERÍA no se fía de un Alcorcón que piensa en dar la sorpresa y salir del pozo

El Almería recibe al Alcorcón con la intención de sumar su tercera victoria consecutiva para afianzarse en el segundo puesto de la tabla, y así aumentar su distancia con el Espanyol tras su nuevo *pinchazo*. Eso sí, el Alcor jugará sin miedo a nada y con la ilusión de dar la sorpresa del día. ● **Á. J./G.S.**

SUSCRIPCIÓN ANUAL A MARCA

DISFRUTA DE **MARCA EN PAPEL DE LUNES A DOMINGO**
Y RECÍBELO CÓMODAMENTE EN TU DOMICILIO O EN TU PUNTO DE VENTA HABITUAL

25% DTO

POR SÓLO 22,69 €/MES
ANTES ~~30,25 €/MES~~

ADEMÁS ACCESO GRATUITO A LA EDICIÓN DIGITAL DE **MARCA** EN **ORBYT.ES**

Suscríbete en **suscripcion.marca.com/ofertas** o llama al **91 275 19 88**

TEATRO REAL CERCA DE TI

*Tarifa válida de 0,79€/día de lunes a domingo. Promoción exclusiva para nuevas altas a MARCA de lunes a domingo por 22,69€/mes durante 12 meses. En esta modalidad de suscripción el pago es mensual. Pasado este periodo su suscripción se renovará automáticamente a precio tarifa vigente. Esta promoción no es acumulable a otras promociones. Durante el periodo indicado, podrán participar en la promoción todos aquellos usuarios sin una suscripción activa a la misma publicación. Promoción válida en península (territorio español) y Baleares. Consulta las condiciones generales y las bases de la promoción en: https://suscripcion.marca.es/ofertas

MARCA

Fútbol › Segunda B

UNA INFORMACIÓN DE: Jesús Pérez Baraja, Juan Yordi, Manuel García Solano, Horacio Areces, Mateo Ferreiro, Juan Vicente Velasco, Luis Pablos, Chisco García, Chema Díez, Roberto Urraca, Juancar Navacerrada,

GRUPO I

MARINO LUANCO 0
SPORTING B 0

Nuevo Miramar — 350 espectadores

Chechu Grana	1	Joel	3
Borja Álvarez	1	Marcos Trabanco	1
Morilla	2	→ Pablo Sánchez 88'	s/c
Trabanco	2	David Fernández	1
Miguel Prado	2	Zalaya	3
Guaya	1	Enol Coto	1
→ Borja Rodríguez 75'	1	Iván Elena	1
Luis Morán	2	Mateo Arellano	2
Nacho Matador 🟨	2	→ Nacho 55'	1
Lora 🟨	1	Mecerreyes	1
→ César Suárez 75'	1	→ Santamaría 69'	1
Iván Fernández	1	César García	1
→ Enol 58'	1	Berto	1
Álex Arias	3	→ Lucas 69'	1
→ Chiqui 82'	s/c	Kone	1
		→ Queipo 55'	1

Árbitro: Saiz Pérez (cántabro)

PONTEVEDRA 3
CORUXO 0

Pasarón — 500 espectadores

Cortés	2	Alberto	1
Aitor Núñez 🟨	2	Riki	1
Xisco Campos	2	→ Yebra 74'	1
Víctor Vázquez 🟨	2	Andriu 🟨	1
Zabaleta	1	Crespo	1
→ Óscar Fernández 86'	2	De Vicente	1
Oier Calvillo 🟨	1	Mateo 🟨	1
→ Damiá 71'	2	→ Esteban 81'	1
Imanol 🟨	2	Jonathan Vila	1
Adrián Cruz	2	→ Rivera 56'	0
→ Borja 67'	2	Aarón	1
Álex González	3	Aitor Aspas	0
Charles	1	Pedro Vázquez	0
→ Pol Bueso 86'	1	→ Álex Ares 56'	0
Rufo 🟨	3	Moha 🟨	1

Goles: 1-0 1' **Imanol 2-0** 40' **Rufo 3-0** 92' **Óscar Fernández**

Árbitro: Carbajales Gómez (asturiano)

BURGOS 1
LEALTAD 0

El Plantío — 2.500 espectadores

Barovero	2	Bussman	2
Álvaro	2	Gayoso	2
Zabaco 🟨	2	Paul Otia	1
Undabarrena	2	→ Piniella 🟨 85'	1
Raúl Navarro 🟨🟨 82' 🟥	2	Maissa 🟨	1
Juanma	2	→ Kofi Atta 80'	1
→ Piscu 92'	s/c	Salazar	2
Cerrajería	1	Iriondo	2
→ Robert 63'	1	→ Sandoval 85'	1
Elguezabal 🟨	2	Juan López	1
Claudio Medina	2	→ Juan Mera 65'	1
→ Javi Gómez 63'	1	Obaya 🟨	2
Saúl Berjón	2	René Pérez	2
→ Rubén Lobato 85'	1	Unai Hernández	2
Miki Muñoz	2	→ Jorge Sáez 65'	1
→ Córdoba 85'	1	Jordi Pola	2

Gol: 1-0 17' **Claudio Medina**

Árbitro: Aranda Anquela (aragonés)

ZAMORA 1
COMPOSTELA 1

Ruta de la Plata — 2.000 espectadores

Villanueva	1	Pato	2
Iñigo Piña	2	Saro 🟨	1
Vallejo	1	Casas	2
Dani Hernández	2	Bicho 🟨	3
Carlos Ramos 🟨	1	Dani Soto	2
Guille Peredo	1	Miki Villar	2
Astray	1	→ Baleato 64'	1
→ Escudero 20'	1	Jimmy	1
→ Coscia 68'	1	Gabri Palmás	1
Dani Hache 🟨	1	→ Josinho 57'	1
→ Delmonte 73'	1	Brais Abelenda	1
Mese	1	Pablo Antas	2
→ Abel Conejo 46'	1	Juampa	2
Adri Crespo	1		
Ángel Romero	1		
→ Sergio Hernández 68'	1		

Goles: 0-1 23' **Miki Villar 1-1** 52' **Dani Hernández**

Árbitro: Pozueta Rodríguez (cántabro)

COVADONGA 1
CULTURAL LEONESA 0

Álvarez Rabanal — 150 espectadores

Aitor Rodríguez	2	Zubiaurre	1
Naredo	2	Toni Abad	1
Artabe	2	Rodas	1
Álvaro García 🟨	3	Virgil 🟨	1
→ Castiello 76'	1	Castañeda 🟨	1
Manu Blanco	2	→ Arce 🟨 52'	1
David González	2	Rovirola	1
→ Álvaro del Río 77'	1	→ Araujo 52'	1
José Luis	2	Luque	1
Jaime 🟨	2	Álvaro Juanti	1
→ Sergio Ríos 83'	1	→ Dioni 58'	1
Míchel Secades	2	Bravo	1
→ Javi Martón 🟨 76'	1	Ciampichetti 🟨	1
Diego García	2	→ Escardó 71'	1
→ Manu Pozo 83'	1	Pipo	1
Edu Font	2	→ Sergio Marcos 59'	1

Gol: 1-0 38' **Álvaro García**

Árbitro: López Vila (gallego)

VALLADOLID PROM. 1
OVIEDO VETUSTA 0

Anexos Zorrilla — Sin espectadores

Samu Pérez	3	Cheikh	2
Sergio López 🟨	2	Jorge Mier	1
Miguel Rubio	2	→ Erik Aguado 65'	1
Lucas Fleitas	1	Ugarte 🟨	1
Nieto	2	→ Pedro Inglés 86'	s/c
Oriol Rey 🟨	2	Armenteros	1
Moha	1	Prada	2
→ Mikel Carro 76'	1	Rober	1
Castri 🟨	2	Guille	1
→ Apa 91'	s/c	→ Eloy 86'	s/c
Kuki Zalazar	1	Meléndez	2
Fran Álvarez	2	→ Gassa 75'	1
→ Dalisson 68'	1	Fuentes	2
Raúl Uche	2	Sandoval	2
→ Sergio Benito 76'	2	Javi Cueto	2
		→ Steven 🟨 75'	2

Gol: 1-0 6' **Castri**

Árbitro: Irurtzun Artola (navarro)

CELTA B 0
DEPORTIVO 3

Barreiro — 300 espectadores

Álvaro Fernández	1	Lucho García	2
Carreira	2	Bóveda	3
Markel	1	Mujaid	3
→ Raúl 82'	s/c	Borja Granero	3
Lucas	1	Héctor Hernández	3
Carlos	1	→ Salva Ruiz 78'	s/c
Alberto Solís 🟨	1	Álex Berganti˜nos	3
→ Gabri 62'	1	Keko	3
Barri	1	→ Lara 78'	s/c
→ Diego Pampín 46'	1	Uche	2
Holsgrove	1	Villares	3
Bruninho	1	Rai	3
→ Losada 46'	1	→ Borja Galán 🟨 75'	1
Lauti	1	Miku	3
Manu justo	1	→ Beauvue 85'	s/c
→ Miguel 82'	s/c		

Goles: 0-1 25' **Miku 0-2** 45' **Miku (p.). 0-3** 65' **Miku**

Árbitro: González Francés (canario)

SALAMANCA CF UDS 2
UNIONISTAS 1

Helmántico — 2.800 espectadores

Javi Benítez 🟨	1	Miguel Serna	1
Anderson Arroyo 🟨	1	Marín 🟨	1
→ Uxío da Pena 85'	s/c	Mario Gómez	1
Sergio Ayala 🟨	2	→ De la Nava 67'	1
Sepúlveda	1	Ramiro Mayor	1
Candelas 🟨	2	Jon Royo	1
Antonio Amaro	1	Mandi Sosa	0
Fer Llorente	2	→ Pepe Carmona 59'	1
Sergio Molina	2	Luis Acosta	1
Camacho	1	Nespral	1
→ Juancho 56'	1	Iñigo Muñoz	1
Javi Navas 🟨	1	→ Josué 77'	s/c
→ Nacho López 77'	3	Cris Montes	1
Puma Chávez	1	→ Manu Viana 77'	0
→ Kristian 85'	s/c	Diego H.	2
		→ Álex Rey 59'	1

Goles: 0-1 36' **Diego H. 1-1** 62' **Fer Llorente 2-1** 92' **Nacho López**

Árbitro: Pardeiro Puente (cántabro)

DERBI Y GOLEADA
EL DÉPOR SIGUE 'VIVO' CON UN HAT-TRICK DE MIKU

El Dépor consiguió una victoria importante para seguir con vida para conseguir ese objetivo de meterse entre los tres primeros y luchar por el ascenso. Un *hat-trick* de Miku para el triunfo. ● **J.Y.**

GOLPAZO EN EL 92'
EL DERBI DEJA A UNIONISTAS SIN LIDERATO EN EL FINAL

Un gol de Nacho López silenció a Unionistas ante un Salamanca que se llevó un triunfo que de poco sirve. El derbi se los llevaron los locales ante cerca de 3.000 aficionados charros. ● **C.D.**

GRUPO II

¡Todo se jugará a las 12.00 horas!

HORARIO UNIFICADO
en la última jornada de Segunda B • Domingo 21

RAFA MAINEZ MADRID

La última jornada de Segunda B tendrá horario unificado. El próximo domingo, los subgrupos 1A, 2A y 3A se lo jugarán todo al próximo fin de semana: domingo 21. La emoción está servida para la última fecha de campeonato, ya que se jugará todo lo que quede por decidirse para las Segundas Fases a las 12.00 horas. Jornada de infarto en la Segunda B. ●

BARAKALDO 3
BILBAO ATHLETIC 1

Lasesarre — Sin espectadores

Rabanillo	1	Iru	1
Etxeberria	2	Núñez	1
Gángara	2	Jaso	1
Picón	2	Luengo	1
Estrada 🟨	2	García de Albéniz	1
Santana	2	Artola	1
→ Aparicio 90'	s/c	Prados	2
Ribeiro	2	Diarra	2
→ Txaber 81'	1	→ San Bartolomé 72'	1
Urkiza 🟨	2	Serrano	1
→ Goñi 81'	1	→ Guruzeta 72'	1
Pitu	2	Tascón	1
→ Guerre 81'	1	→ Bernaola 68'	1
Seguín	3	Urain	2
Imbongo 🟨	2	→ Baqué 46'	1
→ Obolskii 64'	1		

Goles: 1-0 12' **Ewan 1-1** 18' **Santana 2-1** 33' **Seguín 3-1** 61' **Imbongo**

Árbitro: Ramo Andrés (aragonés)

CALAHORRA 4
OSASUNA PROMESAS 1

La Planilla — Sin espectadores

Roberto	1	Iván Martínez	2
Cristian	2	Endika	2
Iker Amorrortu	2	Lizarraga 🟨	2
Fran Sota 🟨	2	→ Iker Benito 🟨 68'	1
→ Jordi Ortega 63'	1	Jorge Herrando 44' 🟥	1
David Soto	2	Pablo Ibañez	1
→ Rayco 74'	1	Joel	1
→ Víctor Andrés 63'	1	Santafe 🟨	1
Ramón Riego	2	→ Jony 62'	1
→ El Haddadi 74'	1	Diego Moreno	1
Martínez Losa	2	Córdoba	1
Jesús Álvarez	2	Hualde	1
Tarsi	2	→ Cárdenas 62'	1
→ Marcén 79'	1	Aimar 🟨	2
Thomas Carrique	2	→ Huarte 73'	1

Goles: 0-1 8' **Ibañez 1-1** 13' **Fran Sota 2-1** 52' **Amorrortu (p.). 3-1** 58' **Amorrortu 4-1** 78' **Rayco**

Árbitro: Sánchez Asla (vasco)

IZARRA 1
HARO DEPORTIVO 0

Merkatondoa — Sin espectadores

Julio Iricibar	2	Fermín Sobrón	2
David Gallego 🟨	1	Kevin Calle	1
Cabrera	1	→ Gabri 89'	s/c
Gorka Laborda	1	Echaide	1
Javi Gómez	2	Javi Duro	1
→ Yoldi 74' 🟨	1	Isaac Manjón	1
Asier Parra	1	→ García 46'	1
→ Morte 90'	s/c	Josua Pérez	1
Sergio Sánchez	1	→ Bueno 81'	1
→ Muñoz 83'	s/c	Iván Garrido	1
Eguaras	1	→ Peciña 72'	1
Endika Galarza	1	Iru	1
Guti 🟨	1	Eguiluz	1
→ Fernández 🟨 74'	1	Butzke 🟨	1
Roberto López	1	Héctor	1
		→ Valiño 46'	1

Gol: 1-0 25' **Javi Gómez**

Árbitro: Mazo Maruri (castellano y leonés)

REAL SOCIEDAD B 2
PORTUGALETE 0

Urritxe — Sin espectadores

Ruiz-Zeberio	1	Mediavilla	1
Petxarromán 🟨	2	Santamaría	1
Arambarri	2	→ Rubio 56'	1
Pacheco	2	Rozas	1
Ezkurdia 🟨	2	Arnedo	1
Ekaitz Jiménez	2	Musy 🟨	1
→ Aranzabe 84'	1	→ Eneko Eizmendi 46'	1
González de Zárate	2	Thaylor	1
→ Veiga 70'	1	→ Alcalde 56'	1
Lobete	2	Ayala 🟨	1
Ander Martín	2	Murua	1
Turrientes	2	Monterde	1
Aldasoro	2	Salado	1
		Zekri 🟨	1
		→ Ibarbia 46'	1

Goles: 1-0 31' **Lobete 2-0** 42' **Ander Martín**

Árbitro: Fernández Buergo (asturiano)

SD LOGROÑÉS 0
TUDELANO 4

Mundial 82 — Sin espectadores

Jero 🟨	0	Felipe	1
Alain	1	Sito	1
Caneda	1	Lalaguna	1
Ledo	1	→ Meseguer 80'	1
→ Chacón 🟨 48'	1	Diego Suárez	2
Loza	1	→ Orbegozo 80'	1
→ Rodellar 🟨 48'	1	Sarriegi	2
Emilio	1	Rodrigo	2
Javito	1	→ Álex Sánchez 46'	1
Calderón	1	Yasín	1
→ Bilal 61'	1	→ Luso 67'	1
Diego Esteban	1	Gualda	1
→ Belima 78'	1	→ Delgado 64'	1
Achi	1	Royo	2
→ Juan Antonio 48'	1	Samanes	2
Imanol	1	Sánchez	2

Goles: 0-1 6' **Samanes 0-2** 25' **Diego Suárez (p.). 0-3** 26' **Diego Suárez 0-4** 91' **Sánchez**

Árbitro: Godia Solé (catalán)

ARENAS GETXO 0
AMOREBIETA 1

Gobela — Sin espectadores

Diego Carrio	1	Mikel Saizar	2
Jon Vega 🟨🟨 47' 🟥	0	Sagastibeltza	1
Murua	1	Aitor Arregi	1
Pol Vidal 🟨	1	Irazabal	1
→ Iván Alonso 77'	1	Aldalur	1
Gabilondo	1	Gorka Larruzea	1
→ Ekaitz 69'	1	Iker Bilbao	1
Celihueta 🟨	1	→ Álvaro 35'	1
Uranga	1	Etxaburu	2
Gorka Estrada	1	→ Ekaitz 85'	1
Kepa	1	Seguin	1
→ Ibargoien 69'	1	Orozko	1
Álex Altube	1	→ Unzueta 66'	1
Jurgi	1	Koldo Obieta	1

Gol: 0-1 48' **Etxaburu**

Árbitro: Cueto Amigo (castellano y leonés)

MUTILVERA 0
EBRO 1

Mutilva — Sin espectadores

Valencia	2	Loscos	1
Aldave	2	Blas	1
Mahugo	2	→ Palomares 38'	1
Sebas	2	Espín	1
Barace	2	Juan Gutiérrez	1
Ayensa	2	Xlker	1
→ Ander Yoldi 🟨 66'	1	Fidel Rey	1
Eder	2	→ Joserra 73'	1
→ Lizárraga 87'	s/c	Nando Quesada	1
Briñol	2	Carri	1
Cisneros	2	→ Jairo 85'	1
Javi López	2	Higón	1
→ Urrutia 87'	s/c	→ Sebas Moyano 73'	1
Aranguren	2	Álvaro Sánchez	1
→ Arana 66'	1	Rafa Parejo 🟨	1

Gol: 0-1 92' **Xiker**

Árbitro: Romero Freixas (catalán)

GRUPO III

ATZENETA 0
ALCOYANO 1

El Regit — 150 espectadores

Lucas Anacker	2	José Juan	2
Ferreres 🟨	2	Carbonell	1
Iosu	1	Raúl González	2
Alex Chico	2	Primi	1
Ayo 🟨	2	Solbes	1
Javi García	2	Ali Diakite 🟨	2
Aguza	2	Jony Ñiguez	2
Carles	1	Ramón	2
→ Paco Saez 60'	1	→ Jordan 66'	1
José Manuel	2	Óscar Ramos	1
Guille	2	→ Juanan 54'	1
→ Cristian Guti 60'	1	Mourad	2
Nemesio	1	Jona	1
→ Javi Serra 66'	1	→ Rubio 54'	1

Gol: 0-1 55' **Mourad**

Árbitro: Masip Vidal (catalán)

ESPANYOL B 0
BARCELONA B 1

Ciudad Deportiva Dani Jarque — Sin espectadores

Fortuño	1	Iñaki Peña	2
Rubén Sánchez	1	Álvaro	1
→ Omar 83'	s/c	→ Ramos Mingo 21'	1
Recasens	1	Comas	2
Tugarinov	1	Riera	2
Nil Jiménez	2	Mika 🟨	1
Gori	1	Nico	1
→ Villahermosa 72'	1	Gavi	3
Iván Gil	1	→ Busquets 72'	1
→ Svensson 67'	1	Collado	2
Alejandro Pérez	2	Konrad	2
Jutglá	1	Gustavo Maia	1
→ Mahicas 83'	s/c	→ Alarcón 72'	1
Pedro Torres 🟨	1	Peque 🟨	2
→ Raigal 72'	1	→ Zeballos 86'	s/c
Becerra 🟨	1		

Gol: 0-1 55' **Peque**

Árbitro: Escriche Guzmán (valenciano)

L'HOSPITALET 1
PRAT 2

Feixa Llarga — Sin espectadores

Aliaga	1	Craviotto 🟨	3
Dani Reina	1	Perone	2
→ Jordi Cano 77' 🟨	1	Roger Figueras	2
Diego	2	Putxi 🟨	2
→ Pablo Aguilera 77'	1	→ Montero 71' 🟨	1
Parera 🟨🟨 89' 🟥	1	Guzmán	2
Eudald	2	Padilla	2
Cristian Gómez	1	Éric Jiménez	3
Martí Soler	1	→ Astals 64'	1
Canario	2	Neeskens	3
Cristian Alfonso 🟨	1	Domi 🟨	2
→ Jorquera 57'	1	→ Marc Padilla 71'	1
Salinas	1	Ufano	1
De la Espada	1	→ Xavi Civil 64'	1
→ Miquel Ripoll 27'	1	Martos 🟨	2

Goles: 1-0 63' **Canario (p.) 1-1** 70' **Aliaga (p.p.) 1-2** 82' **Montero**

Árbitro: Recio Moreno (navarro)

UD IBIZA 1
PEÑA DEPORTIVA 1

Can Misses — Sin espectadores

Germán	1	Javi Seral	1
Rubén	1	Pau Pomar	2
Goldar	2	Andreu	2
Morillas	1	Cruz	2
Fran Grima	2	→ Crespo 70'	1
Javi Pérez	1	Andrada	2
Molina 🟨	1	Aarón	1
Ekain 🟨	1	→ Cristeto 70'	1
→ Castel 58'	2	De Val	1
Javi Lara	1	Loren	2
→ Kike López 69'	1	Colau	1
Davo	2	→ Nico Conesa 73'	1
Rodado	1	Fran	2
→ Sibo 69'	1	Barca	1
		→ Miguelete 90'	1

Goles: 0-1 34' **Cruz (p.) 1-1** 81' **Castel**

Árbitro: Fernández Vidal (valenciano)

ORIHUELA 2
VILLARREAL B 4

Los Arcos — 150 espectadores

Leandro	1	Jorgensen	s/c
Pina	2	→ Marc 10'	2
Marín	1	Andrei	2
Chechu Flores	1	Tasende	2
Miguel Marí 🟨🟨 27' 🟥	1	Vadim	1
Solano	2	Pereiro	2
→ Salinas 78'	1	Ros 🟨	2
Álex Pérez	1	Lozano	1
→ Ahmed 58' 🟨	1	→ Carlo Adriano 61'	1
Lolo Pavón	2	Agüero	1
Ferrán Giner 🟨	1	→ Collado 46'	2
→ Gilabert 58'	1	Haissem	1
Badal	1	Arana	2
Olmedo 🟨	2	→ Beitia 79'	s/c
→ Nil Garrido 33' 🟨	1	Millán	2
		→ Harper 61'	1

Goles: 1-0 1' **Solano 1-1** 20' **Arana 1-2** 30' **Millán 1-3** 47' **Collado 2-3** 73' **JChechu Flores (p.) 2-4** 90' **Jack**

Árbitro: Calderiña Pavón (catalán)

CORNELLÀ 2
BADALONA 0

Nou Municipal — Sin espectadores

Ramón	2	Álex	1
Rulo	2	Robusté 🟨	1
Kevin Presa	3	→ Aparicio 73'	1
Eloy Gila	2	Valentín 🟨	1
Chiki	3	→ Toledo 67'	1
→ Ontiveros 72'	1	Moyano 🟨	2
Iván Guzmán	2	Robert Simón	2
Pablo Fernández	3	Galindo	2
→ Dorca 88'	s/c	Chema Moreno	1
Pol Moreno	2	→ Jairo Cárcaba 67'	1
Borja	3	Musa	2
Agus Medina	2	Roger	1
Víctor Fernández	2	→ Josep Jaume 67'	1
→ Álex Serrano 80'	s/c	Fede Bikoro 🟨	1
		Márquez	1
		→ Néstor 46'	1

Goles: 1-0 22' **Pablo Fernández 2-0** 70' **Chiki**

Árbitro: Varón Aceitón (balear)

HÉRCULES 0
ATL. LEVANTE 1

Rico Pérez — 150 espectadores

Falcón	1	Cuñat	3
Javi Pérez	1	Toni Herrero	1
Romain	1	Diana 🟨	2
→ Teo 46' 🟨	1	Cantero	2
Tano Bonnín	1	→ Villalín 80'	1
Álex Martínez	1	Blesa	1
Armando	2	→ Soberón 70'	1
Appin 🟨	2	Ferni 🟨	1
→ Moyita 57'	1	→ Alfredo 80'	1
Borja 🟨	1	Iñiguez	2
Alfaro	1	Sevikyan	1
→ Abde 57' 🟨	1	→ Jona 70'	1
Sidoel	1	Carvajal 🟨	2
→ Manu Garrido 57'	1	Raúl Alcaina	1
Benja	1	→ Peña 62'	1
→ Buenacasa 80'	1	Joseba	2

Gol: 0-1 32' **Cantero**

Árbitro: Antonio Manrique (andaluz)

CAYÓ ANTE EL ATL. LEVANTE
EL HÉRCULES SE DESPIDE DE LAS TRES PRIMERAS PLAZAS

El Hércules se despide del sueño de poder alcanzar las tres primeras plazas tras caer en su estadio ante el filial del Levante. El gol de Cantero pasada la media hora de juego fue suficiente. ● **G. B.**

GRUPO IV

LAS PALMAS ATL. 2
MARINO 1

Anexo Gran Canaria — 166 espectadores

Sergi Puig	1	David	1
David Vicente	1	Niki	1
Saúl Coco	2	Pedro Alemán	1
Cristian Abreu	1	Saavedra	1
Sergi Cardona	2	Samu Arbelo	1
Diego Gutiérrez 🟨	1	Charni	1
→ Pol Salvador 46'	1	→ Jurgen 72'	1
Yeray Delgado	2	Mamout	2
→ Manu Alemán 83'	s/c	Borja Llarena	1
Sato	2	→ Nadjib 56' 🟨	2
Joel	2	Vercauteren	1
Miguélez	1	→ Moussa 56'	2
→ Juan Fernández 67'	1	Rodrigo	1
Siverio	2	→ Nami 72'	1
→ Ale Ojeda 83'	s/c	Manu Dimas	1
		→ Ahmed 56'	1

Goles: 1-0 24' **Siverio 2-0** 54' **Joel del Pino 2-1** 74' **Nadjib**

Árbitro: Ortega Herrera (valenciano)

Fútbol › Segunda B

UNA INFORMACIÓN DE: Gastón Iglesias, Juanlu Perea, David Sánchez, Jesús Angelit, José Carlos Galván, Guillermo Sánchez, Joaquín Soler, David Sánchez, Gonzalo Blanes y Marçal Fontanals.

GRUPO IV

BALONA 0 – ALGECIRAS 1

Municipal — 800 espectadores

Nacho Miras	1	Guillermo Vallejo	2
Sergio Rodríguez	2	Dani Espejo	2
→ Iván Martín 63'	1	Gonzalo Almenara	2
Fabrizio Danese	2	Fran Serrano	1
Mikel Fernández	1	Robin Charles	1
Víctor Mena	2	Armando Corbalán	1
→ Óscar Arroyo 70'	1	Iván Turrillo	1
José Masllorens	2	Yago Pérez	1
Paco Candela	1	→ Álex Barrera 61'	2
→ Luis Alcalde 30'	2	Marc Llinares	1
Aly Coulibaly	2	Raúl Hernández	2
→ Loren 70'	2	→ Ramón García 77'	2
Ñito González	2	Álvaro Romero	2
Alhassan Koroma	1	→ Eduardo Ubis 70'	3
Pito Camacho	1		
→ Din Alomerovic 70'	1		

Gol: 0-1 93' **Eduardo Ubis**

Árbitro: Orellana Cid (andaluz)

LORCA DEPORTIVA 0 – SEVILLA ATL. 4

Artés Carrasco — 500 espectadores

Carlos Molina	1	Adrián	2
Sergio Rodríguez	1	José Ángel	2
David Ardil	1	Aspar	2
Galiano	1	Kibamba	2
Coyette	1	→ Zarzana 80'	2
→ Serrrano 46'	1	Juan María	2
Britos 39'	1	Juanlu	2
Marcos Gondra	1	Adrián Peral	2
Diego Peláez	1	→ Simo 65'	2
→ Andrés Silvente 72'	1	Nacho Quintana	2
Mustafá	1	→ Luis Vacas 46'	3
Dani Vega	1	Luismi Cruz	3
Andrés Carrasco	1	Isaac	3
		Iván Romero	2

Gol: 0-1 12' **Isaac** **0-2** 56' **Luismi Cruz** **0-3** 75' **Simo** **0-4** 88' **Luis Vacas**

Árbitro: Tárraga Lajara (valenciano)

BETIS DEPORTIVO 4 – LINARES 0

Ciudad Deportiva Luis del Sol — 700 espectadores

Dani Rebollo	2	Razak	1
Julio Alonso	2	Dani Sánchez	1
Luis Martínez	2	Josema	1
Simón	2	→ Julio Gracia 58'	1
David Carmona	2	José Cruz	1
Calderón	2	Neto	1
→ Ndo 83'	1	→ Sanchidrián 68'	1
Callejón	2	Rodri	1
Marchena	2	Fran Lara	1
Fran Delgado	2	Hugo Díaz	1
→ Baena 63'	1	→ Dani Perejón 68'	1
David Ramos	2	Fran Carnicer	1
→ Juan Serrano 73'	1	→ Irizo 59'	1
Raúl	3	Toni García	1
→ Chema Núñez 83' s/c		→ Chendo 58'	1
		Marc Mas	1

Gol: 1-0 7' **Raúl** **2-0** 48' **Raúl** **3-0** 65' **Callejón** **4-0** 71' **Raúl**

Árbitro: Lax Franco (murciano)

GRUPO V

BADAJOZ 1 – MÉRIDA 0

Nuevo Vivero — 7.000 espectadores

Kike Royo	2	Javi Montoya	1
Dani Fernández	1	Felipe Alfonso	1
→ Aitor Pascual 83'	1	Nacho González	1
Tomás Sánchez	2	Erik Ruiz	1
César Morgado	1	Rubén Valverde	1
Sergi Maestre	1	→ Tovar 73'	1
Concha	1	David Rocha	1
→ Íñigo 76'	1	Carlos Selfa	2
Corredera	2	Mario Robles	1
Pablo Vázquez	2	→ Zarzo 73'	1
Aquino	2	Miguel Garci	s/c
→ Núñez 83' s/c		→ Chirri 15'	1
Antonio Otegui	2	Álvaro Barbosa	1
→ Santamaría 62'	1	Marc Fraile	2
Jesús Clemente	1	→ Dani García 70'	1
→ Guzmán Casaseca 62'	1		

Gol: 1-0 26' **Álex Corredera**

Árbitro: Gómez Lameiro (gallego)

POBLENSE 1 – AT. BALEARES 1

Municipal Sa Pobla — 400 espectadores

Imanol	1	René Román	2
Pau Cendrós	2	Luca Ferrone	1
Mateo	2	Cristian	1
Álvaro	2	Iñaki	1
Pep Vidal	2	Peris	1
Javi Moreno	2	Cordero	s/c
Giaquinto	2	→ Cañas 22'	1
→ Peque Polo 82'	1	Fito Miranda	1
Alberto	1	→ Coro 64'	1
→ Lucas 46'	1	Canario	1
Dani Benítez	2	→ Orfila 90'	s/c
→ Damià 77'	1	Alberto Gil	1
Mateu Ferrer	2	→ Baselga 64'	1
→ Aitor Pons 58'	1	David Haro	1
Rubén Jurado	2	Manel Martínez	2

Goles: 1-0 50' **Rubén Jurado** **1-1** 80' **Manel Martínez**

Árbitro: Ruiz Aguilera (andaluz)

GETAFE B 1 – LAS ROZAS 1

Ciudad Deportiva — 150 espectadores

Dos Santos	1	Badiashile	2
Juan Iglesias	1	Raúl	1
→ Jordi 61'	1	→ Tito 80'	2
David Alba 46'	0	Ramos Mingo 77'	0
Camacho	1	Carlos	1
→ Relu 46'	1	Arib	1
Koffi	1	Gullón	2
→ Bravo 46'	1	Del Pozo	2
Amores	1	→ Lekic 80'	1
→ Algobia 46'	2	Algarra	1
Sabit 84'	2	→ Provencio 54'	1
Ángel Sánchez	2	Portero	1
Miranda	3	Carrasco	1
Moha Keita	1	→ Llorente 54'	1
Dani Salas	1	Losada	2
→ Santi 57'	1	→ Indiano 69'	1

Goles: 0-1 22' **Losada (p.).** **1-1** 75' **Ángel Sánchez**

Árbitro: David Cambronero (castellano-manchego)

SAN FERNANDO 0 – MARBELLA 0

Iberoamericano-2010 — 800 espectadores

José Perales	1	Herrero	1
Gabi Ramos	1	Román	1
Amelibia	1	Nacho Sánchez	1
Lolo González	1	→ Busquets 85' 92'	0
Palma	1	Bernal	1
Biabiany 65'	0	→ Óscar García 76'	1
Francis Ferrón	2	Chumbi	1
→ Dopi 68'	2	Granero	2
Hugo Rodríguez	1	Quezada	2
→ Manu Moreno 85'	s/c	Juanmi Callejón	2
Juan Fernández	1	→ Añón 85'	s/c
Varela	1	Redruello	1
Perdomo	1	Falcón	1
→ Pepe Bernal 61'	1	Ortuño	1
		→ Tresaco 69'	1

Árbitro: López Jiménez (catalán)

YECLANO 0 – RECREATIVO GRANADA 2

La Constitución — 150 espectadores

Gianni	1	Joan Costa	2
Víctor Fenoll	1	Fobi	2
→ Álex Vaquero 46'	1	Montoro	1
Alberto Oca	1	Miguel García	2
Fran Martínez 35'	1	Bravo	2
Pedro García	2	Caio	2
→ Iker Torre 58'	1	→ Farell 82'	s/c
Zambrano	2	Plomer	2
Ayoze	1	Torrente	2
Cristian Perales	1	Alberto	1
Fortes	2	Martínez	1
Luis Castillo	2	→ Junior 92'	s/c
Saura	2	Morais	2
→ Chino 46'	1		

Goles: 0-1 44' **Migue García** **0-2** 72' **Caio**

Árbitro: Angelov Borisov (balear)

ATL. SANLUQUEÑO 2 – CÁDIZ B 1

El Palmar — 800 espectadores

Marcos Allen	1	Juan Flere	1
Edu Oriol	2	José Martín	1
Javi Barrio	1	Marc Baró	1
Álex Cruz	1	→ Peter 66'	1
Juanmi Carrión	1	Jordi Tur	1
→ Navas 55'	1	Carrasco	2
Kevin	1	→ Espinola 72'	1
Marc Caballé	2	Manu Nieto	1
Arasa	1	Mbaye	1
→ Facu 66'	1	Diarra	1
Adrián Armental	2	→ Gudelj 46'	1
→ Gejio 66'	1	Boselli	1
Marcos Torres	1	→ Duarte 46'	1
→ Juanjo 55'	1	Javier Martín	1
Diego Cervero	1	Iván Chapela	1
→ Theo García 79'	s/c	→ Toledano 66'	1

Goles: 1-0 39' **Armental** **1-1** 64' **Javi Barrio (p.p.)** **2-1** 73' **Marc Caballé**

Árbitro: Sánchez Sánchez (extremeño)

DON BENITO 2 – SOCUÉLLAMOS 1

Vicente Sanz — 800 espectadores

Sebas Gil	2	Javi Sánchez	1
Trinidad	2	Stevens	1
Konate	1	→ Pallarés 86'	s/C
Ismael Heredia	1	Morros	1
→ Rafa Mella 44'	1	Jacinto	1
Álex Herrera	1	→ Carlos Cano 86'	s/c
→ Joserra 80'	s/c	Chete	1
Chinchilla	2	Alberto	2
Manu Ramírez	2	Megías	2
Robe Moreno	1	Luis Lara	1
→ Gonzalo 62'	1	→ Juan Cortés 57'	1
Artiles	2	Pepe Delgado	2
David Agudo	2	Luis Hernáiz	2
→ Ginaid 80'	s/c	→ Madalin 68'	1
Dani López	2	Abel	1
→ Xiscu 62'	1	→ Josemi 68'	1

Goles: 1-0 11' **Dani López** **1-1** 21' **Hernáiz** **2-1** 47' **Chete (p.p.)**

Árbitro: González González (canario)

NAVALCARNERO 0 – DUX INTER DE MADRID 2

Mariano González — 400 espectadores

Néstor	1	Yelco Ramos	2
Calarge	1	Cortijo	2
→ Fran Pérez 70'	1	Expósito	2
Manu Jaimez	1	Moyano	2
David Gómez	1	→ Márquez 88'	s/c
Álex Alonso	1	Herrero	2
→ Álvaro Ramón 45'	1	Rabadán	2
Mario	1	Rubén Ramos	2
→ Vava 82'	1	→ Aguilera 84'	s/c
Alonso	1	Bonaldo	2
→ Del Moral 70'	1	Mancebo	1
Gonzalo Saiz	1	→ Junior 72'	1
Ramón Blázquez	1	Villacañas	2
Jesús de Miguel	1	→ Blázquez 88'	s/c
Esnaider	1	Arribas	2

Goles: 0-1 10' **Rabadán** **0-2** 87' **Aguilera**

Árbitro: Velasco Arbaiza (vasco)

TALAVERA 3 – VILLARRUBIA 0

El Prado — 500 espectadores

Edu Sousa	2	Robles	1
Bourdal	2	Algisi	1
Juanma	2	Carlos	1
Góngora	3	Dani	1
→ Miguel Rodríguez 70'	1	→ Hakim 73'	1
Choco	2	David Herrera	1
→ Edmilson 80'	1	→ Jiménez 73'	1
Vicente Romero	2	Arroyo	1
→ Víctor Ruiz 70'	1	→ González 63'	1
Toño Calvo	2	Toni Seoane	1
→ Héctor 75'	1	Berrocal	1
Jon Ceberio	3	→ Beltrán 63'	1
→ Mario Gómez 80'	1	Fran Minaya	1
Dorrio	2	Iván Bueno	1
Rodrigo Antonio	2	Homet	1
David Añón	2	→ García 65'	1

Goles: 1-0 52' **Jon Ceberio** **2-0** 60' **Góngora** **3-0** 63' **David Añón**

Árbitro: Díaz Escudero (murciano)

RECREATIVO 2 – TAMARACEITE 2

Nuevo Colombino — 800 espectadores

Nauzet Pérez	1	Alberto Rodríguez	2
Miguel Cera	1	David García	1
Jesús Valentín	1	Jordan	1
Morcillo	1	→ Ismael Fajir 84'	s/c
Diego Jiménez	1	Julio Baez	0
Fran	1	→ Antonio Segura 31'	1
J. A. González	2	Samuel Casais 86'	1
→ Leal 80'	s/c	Juan Andrés	0
Yaimil	3	→ Alexis 31'	1
→ Santana 46'	1	López de Silva	1
Quiles	1	Asdrúbal	2
→ Dani Molina 57'	1	Jonathan Viera	0
Chuli	1	→ Jonathan 31'	2
→ Szymanowski 64'	1	Aythami	1
Seth	2	Alberto Rodríguez	1
→ Sillero 80'	1		

Goles: 1-0 8' **Yaimil** **2-0** 13' **Yaimil** **2-1** 72' **Jonathan** **2-2** 94' **Alberto Rodríguez**

Árbitro: Caralero Calvo (madrileño)

EL EJIDO 0 – CÓRDOBA 1

Santo Domingo — 400 espectadores

Wilfred	1	Edu Frías	1
Adrián Cova	1	Farrando	1
→ Jonxa 46'	1	Bernardo Cruz	1
Checa	1	Xavi Molina	1
Zubiri	1	→ Djetei 18'	1
→ Bryan Zaragoza 63'	1	Jesús Álvaro	1
Miguel Olavide	1	Mario Ortiz	1
→ Lucas Ferraz 78'	1	Alberto del Moral	2
Sana N'Diaye	1	Javi Flores	1
Toni Arranz	1	→ Traoré 76'	1
Víctor Pérez	1	Nahuel Arroyo	2
Sergio Pérez	1	Moutinho	1
→ Palomeque 63'	1	→ Ródenas 56'	1
Toni Dovale	1	Willy	1
→ Etxaniz 46'	1		
Boris	1		

Gol: 0-1 41' **Alberto del Moral (p.)**

Árbitro: Rodríguez Carpallo (valenciano)

UCAM MURCIA 1 – REAL MURCIA 1

Be Soccer La Condomina — 2.800 espectadores

Biel Ribas	1	Champagne	2
Liberto	2	Molinero	1
→ Javi Moreno 79'	1	→ Melgar 53'	1
Viti	1	Miguel Muñoz	2
Charlie Dean	2	Edu Luna	1
Josete Malagón	2	Segura	1
Tropi	2	→ Yeray 79'	1
Jordi Sánchez	1	Abenza	1
→ Jannick 56'	1	→ Ismael Ferrer 79'	1
Xemi	1	Adán Gurdiel	1
→ Aketxe 60'	1	Carrillo	2
Alberto Fernández	2	Verza	1
Adri León	1	Toril	2
→ Rafa de Vicente 56'	1	Adrián Fuentes	1
Johan	2	→ Mendes 87'	s/c
→ Admonio 78'	1		

Goles: 1-0 6' **Alberto Fernández** **1-1** 93' **Toril**

Árbitro: Sánchez Villalobos (andaluz)

EXTREMADURA 2 – MELILLA 1

Francisco de la Hera — 4.200 espectadores

Casto	1	Rubén Gálvez	1
Tala	1	Molina	1
→ Sebas Coris 61'	1	Pepe Romero	1
Fran Cruz	1	→ Éder 76'	1
Dani Pérez	1	Marín	1
Emmanuel	3	Gutiérrez	1
Pastrana	1	→ Ali 51'	1
→ Nando Copete 75'	1	Altimira	1
Elías	2	Isi Gómez	2
Sergio Gil	2	Parla	1
→ Lele 85'	s/c	→ Ferrera 76'	1
Nico Hidalgo	1	Fran García	2
Rubén Mesa	2	Íker Hernández	2
Kike Márquez	3	→ Marcos García 66'	1
		Borja Díaz	1
		→ Agus Alonso 66'	1

Goles: 1-0 13' **Rubén Mesa** **2-0** 34' **Kike Márquez** **2-1** 40' **Íker Hernández**

Árbitro: Peña Varela (andaluz)

DUX

Mancebo (24).

RAYO MAJADAHONDA 2 – SANSE 1

Cerro del Espino — Sin espectadores

Dani Sotres	2	Felipe Ramos	s/c
Borja González	2	→ Manojlovic 23'	1
→ Philip 86'	s/c	Barreda	1
Julio Rico	1	Paredes	2
Álvaro Vega	1	→ Carlos Portero 63'	1
Jesús Bernal	1	Ofoli Quaye	1
Raúl Sánchez	2	Miguel	1
→ Manny 79'	1	→ Jime 63'	1
Néstor Susaeta	1	Marcelo	1
Ayoub	1	Dani Pichín	1
Rubén Sánchez	1	Arturo	1
→ Higor Rocha 69'	1	Juanra	1
Mawi	3	→ Mario 75' 80'	0
→ Iturraspe 69'	1	Fer Ruiz	2
Ángel Bastos	1	Borja Sánchez	1
		→ Barril 63'	1

Goles: 1-0 33' **Raúl Sánchez** **1-1** 42' **Fer Ruiz** **2-1** 57' **Mawi**

Árbitro: Palencia Caballero (vasco)

ANTE EL TAMARACEITE
EL RECREATIVO EMPATA Y SE COMPLICA LA VIDA

El Recreativo volvió a perder dos puntos en el descuento ante un rival que estaba con 10 jugadores y que perdía 2-0 en el 13'. ● **J.C. G.**

SUMA 27 PUNTOS
EL CÓRDOBA DEJA TODA LA EMOCIÓN PARA EL FINAL

El gol de Alberto dio el triunfo al Córdoba que se sitúa con 27 puntos empatado con los filiales de Sevilla y Betis a falta de una jornada. ● **G.S.**

EL UCAM SE PONE LÍDER
EL REAL MURCIA SALVA UN PUNTO EN EL DERBI

El Real Murcia salvó un punto en el último minuto del derbi murciano gracias al gol de Toril. Con este empate el UCAM se pone líder. ● **J. S.**

ASCIENDE A LA PRIMERA RFEF
EL EXTREMADURA VENCE Y CUMPLE EL PRIMER OBJETIVO

El Extremadura selló el ascenso a la Primera RFEF tras vencer al Melilla en su estadio en un encuentro que dominó y acabó con emoción. ●

EL DUX ROZA EL ÉXITO
DEPENDE DE SÍ MISMO PARA ENTRAR EN LA PRIMERA RFEF

Victoria importante ante el Navalcarnero para rozar la clasificación para la Primera RFEF. Ahora el DUX es tercero y lo tiene a tiro. ●

ABEL GÓMEZ SE ESTRENA
EL RAYO MAJADAHONDA APRIETA LA ZONA ALTA

Un gol de Mawi en la segunda parte aprieta la zona de playoffs para que el Rayo llegue con vida en la última jornada de primera fase. ●

Colección de juguetes LEGO®

Si lo puedes imaginar, **lo puedes crear.**

CADA SÁBADO UNA NUEVA ENTREGA

SÁBADO 20 DECIMOQUINTA ENTREGA « Barbagris constructor » POR SÓLO 3,95€

Rebuild the world

Promoción válida para Península y Baleares. Unidades limitadas. Bases depositadas en www.marca.com/promociones/lego20 Teléfono de atención al cliente: 91 205 37 12

Promoción válida sólo en España. LEGO, el logotipo de LEGO®, LEGO® City, LEGO® Juniors, LEGO® Nexo Knights™, LEGO Creator y LEGO® Ninjago™ son marcas comerciales del Grupo LEGO®. El uso de las marcas en relación con la campaña ha sido aprobado previamente por el Grupo LEGO®. © 2018 The LEGO® Group.

TEATRO REAL CERCA DE TI

MARCA

Las jugadoras del Real Madrid celebran su gol en el Centro Deportivo Wanda ante la resignación de las jugadoras del Atlético. EFE

El Real Madrid da un golpe de autoridad

GANA EL DERBI AL ATLÉTICO Y SE AFIANZA EN PUESTOS EUROPEOS

Derbi de intensidad y tensión, dos expulsiones (una en cada equipo) y un gol, de Jakobsson, que vale oro • 'Golaverage' igualado y seis puntos al vecino

ATLÉTICO DE MADRID	0
REAL MADRID	1

Centro Deportivo Wanda

ATLÉTICO DE MADRID Lindahl, Kazadi Aleixandri 24', Tounkara → 46' Strom, Merel, Meseguer → 65' Claudia, Santos, Amanda → 46' Laurent, Ludmila, Deyna 78', Ajara → 65' Ajibade.

Entrenadora J.L. Sánchez Vera 20'

REAL MADRID Misa, Kenti, Ivana 70', Florentino → 86' Lorena, Olga 12', Kaci 25', Oroz → 20' Corredera, Cardona, Jakobsson, Tere → 73' Thaisa, Jéssica 24'.

Entrenador David Aznar

Gol 0-1 67' **Jakobsson**

Árbitra: Ainara A. Acevedo (catalán)

DAVID MENAYO
MADRID

El Real Madrid tiene derecho a soñar. Europa ya no es una palabra tabú en la Casa Blanca porque las jugadoras se han ganado el derecho a pronunciarla por lo hecho en el terreno de juego. Ayer, a pesar de las bajas y las circunstancias, dieron un golpe sobre la mesa al llevarse el derbi ante un Atlético que no estuvo a la altura.

El partido arrancó con tanta intensidad que se preveía que algo sonoro podía ocurrir de un momento a otro. Apenas habían pasado 12 minutos de juego cuando Olga fue expulsada con roja directa al derribar a Ludmila en un contragolpe rojiblanco. Poco discutible, pues siendo la última futbolista el reglamento poca interpretación genera.

Sólo diez minutos después, una jugada similar en el otro área iba a ser penada con tarjeta amarilla para Aleixandri por su derribo a Jéssica. Interpretó la trencilla que Tounkara estaba en el radar y reducía la sanción.

¿Fútbol? Con los dos equipos pasados de revoluciones vimos poco sobre el verde durante el primer acto. El Atlético no supo sacar rendimiento a jugar con una más y apenas chutó en un par de ocasiones desde fuera del área. El Real Madrid se mostró sólido en defensa a pesar de perder a su brújula –Oroz fue sustituida para dar entrada a Corredera– y buscó hacer daño por bandas, donde Olga firmó la más clara del primer acto con un centro-chut que obligó a la intervención de Lindalh.

Sánchez Vera movió el banquillo e introdujo toda la pólvora posible en el terreno de juego. Uno de sus recambios, Laurent, pudo estrenar el marcador con un disparo desde fuera del área que obligó al vuelo acrobático de Misa. Otro partido para enmarcar de la meta canaria, que por octava vez en lo que llevamos de curso dejó su portería a cero.

Kosovare Asllani y Babett Peter se quedaron fuera de la lista por lesión

David Aznar convocó a las 23 jugadoras de la plantilla para el derbi, pero en realidad sólo tuvo 18 disponibles. Se quedaron fuera por lesión Asllani (molestias en el abductor), Babett (molestias en el glúteo y cadera), Daiane (lesión de rodilla) y Malena (lesión de rodilla) y Ezquerro por decisión técnica. La expulsión de Olga y la lesión de Florentino obligaron al técnico blanco a mover el puzzle y acabar con Thaisa jugando como central junto a Ivana.

PARTIDO DE OFICIO

Cuando mejor parecía estar el Atlético llegó el gol del Real Madrid. Un pase filtrado de Tere a la espalda de las centrales fue aprovechado por Jakobsson para batir a su compatriota con un disparo cruzado y raso. Sexto gol de Sofia esta temporada y sexta asistencia de Abelleira.

El Atlético se desesperó por completo y Deyna cortocircuitó viendo dos amarillas en apenas seis minutos, siendo expulsada a 12 minutos para el final. Primero por una entrada a destiempo sobre Corredera, la segunda por dejar la plancha en una salida de Misa.

El encuentro murió con las locales buscando el milagro y las visitantes achicando agua, pero no hubo alteración alguna en el marcador. El pitido final dio pie a una fiesta improvisada en la expedición blanca que aún a sabiendas de que queda un mundo para dar carpetazo a la temporada (36 puntos en juego) pero están más cerca del objetivo. Sí, el objetivo es ser equipo de Champions League. ●

Misa Rguez.: "Nos quedan 12 finales"

REAL MADRID La meta canaria dejó la portería a cero por novena vez

D. MENAYO MADRID

La imagen de Misa Rodríguez tirándose del escudo y chillando eufórica sobre el verde del estadio principal del Centro Deportivo Wanda fue una de las imágenes que dejó el derbi capitalino en el que el Real Madrid se impuso al Atlético de Madrid dando un golpe de autoridad en la clasificación de la Primera Iberdrola.

"Es que siento mucho por este club desde chiquitita", confiesa la meta canaria a MARCA. "Un derbi es un partido especial, de gran trascendencia y en ese momento están a 1.000 pulsaciones y todo te sale de manera instintiva", justifica.

La guardameta del Real Madrid dejó su portería en blanco por novena vez esta temporada, hito que la protagonista quiso compartir con el resto del equipo. "Siempre es importante para una portera, pero hacerlo frente a un Atlético de Madrid en el que cualquier jugadora te puede hacer gol es doblemente satisfactorio. El equipo ha hecho un gran trabajo defensivo, pero quiero destacar a Olga. Ella tiene gran parte de culpa de haber aguantado el marcador en la primera parte. Ha sido muy valiente en lo que ha hecho y quiero agradecérselo públicamente", subraya.

El equipo blanco volverá hoy a los entrenamientos para realizar una sesión de recuperación y comenzar a preparar el duelo ante el Levante. ●

Misa Rodríguez (21). LALIGA

Otro paseo del líder

EL BARCELONA ARROLLA AL VALENCIA EN CASA

Las azulgrana continúan con el pleno de victorias en Liga

• Mapi León pudo jugar al recibir la cautelar de su sanción

BARCELONA	5
VALENCIA	0

Johan Cruyff

BARCELONA Paños, Torrejón → 76' Crnogorcevic, Pereira, Mapi, Leila → 68' Melanie, Guijarro → 76' Hamraoui, Bonmatí → 68' Vicky, Alexia, Martens → 68' Mariona, Hansen, Oshoala.

Entrenador Lluís Cortés

VALENCIA Enith, Kerlly 58' → 80' Ortiz, Jiménez, Cubedo, Esther, Carro, Torrodá → 80' Salmi, Julia → 65' Ale, Andújar → 65' Guerrero, Asun, Jansen.

Entrenador José L. Bargués

Goles 1-0 7' **Alexia (p) 2-0** 25' **Hansen 3-0** 29' **Oshoala 4-0** 43' **Guijarro 5-0** 25' **Hansen**

Árbitra: Beatriz Arregui (vasco)

Patri Guijarro (22). EFE

DAVID MENAYO
MADRID

El Barcelona sigue jugando en su Liga, un campeonato donde no tiene rival y la única incógnita es saber cuántos goles anotará frente a su rival. Esta vez su víctima fue un Valencia que nunca dio sensación de poder competir de tú a tú a las azulgrana. Alexia estrenó el marcador desde el punto de penalti y Hansen, Oshoala y Guijarro pusieron tierra de por medio aún en la primera parte.

En la segunda parte, Vicky avisó con un disparo al travesaño y Enith salvó *in extremis* en varias ocasiones el gol, pero no pudo con la sentencia de Hansen cuando se cumplía el tiempo reglamentario.

El club anunció minutos antes del partido las bajas por lesión de Jenni, aquejada de una lesión en el gemelo de su pierna izquierda, y Gio, con una lesión en los isquiotibiales del muslo izquierdo. Sí pudo contar Cortés con Mapi León, una vez que el Comité de Apelación concedió la cautelar a la central por los cuatro partidos de sanción que tenía y a los que seguirá apelando el club azulgrana. ●

MADRID CFF	3
EIBAR	1

Matapiñonera

MADRID CFF Ulloa, Pinillos, Ohale, Mónica, Joyce, Tui → 87' Paola, Estela → 73' Silvia, Chikwelu, Laura 62' → 73' Maca, Geyse, Valeria → 87' Lucía.

Entrenador Óscar Fernández

EIBAR Malena, Puyi 57', Noko → 67' Queralt, Gantxegi → 78' Torràs, Jimena, Sheila, Arene → 78' Ruth, Aída, Arola, Kgatlana, Sara → 67' Kuki.

Entrenador Iker Dorronsoro

Goles 0-1 28' **Kgatlana 1-1** 29' **Estela 2-1** 40' **Geyse (p) 3-1** 84' **Valeria**

Árbitra: Beatriz Cuesta (gallego)

El Madrid CFF no frena.
El Madrid CFF mantiene sus aspiraciones a la zona Champions al firmar su noveno partido consecutivo sin perder e imponerse al Eibar en Matapiñonera. Kgatlana adelantó al cuadro armero pero Estela igualó en la siguiente jugada y Geyse, de penalti, equilibró el marcador aún en la primera parte. Laurita avisó con un balón al poste y Valeria puso la sentencia a seis minutos para el final del choque. ●

GRANADILLA	1
REAL SOCIEDAD	2

La Palmera

GRANADILLA Aline, Aleksandra, Gavira, Estella, Pisco 54', Paola → 72' Wilmary, Natalia → 69' Yerliane, Pleuler → 79' Doblado, Koko → 79' María José, Martín-Prieto, Adamek → 72' Ana.

Entrenador Francis Díaz 89'

REAL SOCIEDAD Quiñones, Mendoza, Lucía, Tejada 53', Rábano, Maitane 83', Gemma → 82' Itxaso, Eizagirre, Bárbara, Baños → 66' Palacios, Franssi.

Entrenadora Natalia Arroyo

Goles 0-1 20' **Franssi 1-1** 48' **Pisco (p) 1-2** 55' **Bárbara (p)**

Árbitra: E.M. Martínez (murciano)

La Real gana el duelo de revelaciones.
Paso al frente de la Real Sociedad al ganar en un feudo tan difícil como La Palmera. Las vascas se adelantaron en la primera parte con un centro lateral de Lucía que cabeceó a la jaula Franssi. Pisco igualó en la segunda parte de penalti cometido por falta sobre Koko, pero unas manos suyas dieron pie al tanto de la cumpleañera Bárbara que cerró el choque. ●

SEVILLA	0
EDF LOGROÑO	0

Jesús Navas

SEVILLA Noelia, Almudena, Lucía 12' → 53' Maite, Nagore, Toro, Gabarro 58' → 81' Franco, Aivi, Pina 63', Virgy → 81' Amparo, Pinel → 62' Karlenäs, Coleman → 53' Payne.

Entrenador Cristian Toro 84'

EDF LOGROÑO Tajonar, Caracas, Ballesté, Inés Juan, Valderas, Chini, Tavlo, Nyman → 62' Valeria, Elloh 39' → 76' Luzuriaga, Ida → 91' Carol, Jade.

Entrenador Javier Moncayo

Goles Sin goles

Árbitra: E. Contreras (madrileño)

ATHLETIC CLUB	1
SP. DE HUELVA	1

Lezama

ATHLETIC CLUB De la Nava, Ohiane, Leyre → 64' Jone, Lucía, Gimbert, Moraza → 91' Cirauqui, Eunate, Istillart, Valdezate, Unzué → 41' Ogiza, Yulema → 64' Azkona.

Entrenadora Iraia Iturregi

SP. DE HUELVA Buhigas, Santana → 60' Ana Carol, Ojeda, Sofía, Fisher, Castelló, Falknor, Helena → 80' Begic, Kanteh → 60' Waldman, Tanaka → 80' Morilla, Mayra.

Entrenadora Jenny Benítez

Goles 1-0 12' **Leyre 1-1** 74' **Tanaka**

Árbitra: Marta Frías (aragonés)

PROMOCIONES MARCA

SUSPENSE DE PRINCIPIO A FIN

20 JOYAS DE LA LITERATURA DE SUSPENSE

Los genios del thriller, reunidos en una colección de libros que no podrás dejar de leer

SÁBADO 20 CUARTA ENTREGA

John Verdon - Sé lo que estás pensando

SÓLO 5,95 €

www.marca.es/promociones

Promoción válida en todo el territorio nacional. Unidades limitadas. Bases depositadas en www.marca.es/promociones. Teléfono de atención al cliente 91 205 37 12.

TEATRO REAL CERCA DE TI

Si te has perdido alguna entrega, solicítala en el teléfono 91 050 16 29

Cada sábado una nueva entrega con MARCA

AP

GOL 30 DE LA TEMPORADA PARA 'CRIS' El delantero portugués registra 23 goles en 23 partidos de Serie A; cuatro en Champions, dos en Copa y uno en Supercopa. 30 dianas en total.

De Cris... para el mundo

CRISTIANO RONALDO CONTESTA A LAS CRÍTICAS CON UN 'HAT-TRICK' EN SÓLO 33 MINUTOS

Firmó tres tantos en la victoria de la Juventus: de cabeza, de penalti y con la zurda. Es su triplete número 57. Al acabar, se elogia con Pelé, al que, según CR7, superó ayer como 'pichichi' histórico

J. CASTRO y EFE

Cristiano Ronaldo respondió a todas las críticas recibidas, tras la eliminación en la Champions contra el Oporto, marcando un rapidísimo *hat-trick* en apenas 33 minutos. El portugués anotó en el minuto 10, de cabeza; en el 25', de penalti; y en el 32' con la zurda, dentro de una excepcional primera parte que aseguró la goleada para la Juve contra el Cagliari de Godín.

Tras una convulsa semana, el portugués no tuvo mejor respuesta que el triplete número 57 de su carrera (Messi lleva 54), si bien no anotó de jugada con la derecha. En goles totales, Cris lleva 23 tantos en 23 partidos en la Serie A, siendo el máximo goleador por delante de Lukaku con 19.

La segunda parte, sin embargo, fue más floja por parte del portugués, que no intervino tanto, ya que la Juve se durmió hasta que el Cagliari metió el 3-1 en el minuto 61 por obra de Gio Simeone. El hijo del Cholo no marcaba desde el pasado 31 de octubre y anotó su gol número 50 desde que está en Italia.

> *"Me queda mucho por ganar con la Juve y Portugal"*
>
> **CRISTIANO** ESTRELLA DE LA JUVENTUS

770

GOLES DE CRISTIANO superando en uno la cifra de 769 de Pelé que le contabiliza el propio Ronaldo

A partir de ahí, ni uno ni otro pudieron aumentar su ventaja hasta el 3-1 final. El Cagliari sigue acechado por el descenso (cuarto por la cola) mientras que la Juve es tercera, a 10 del líder Inter.

MÁS GOLES QUE PELÉ

Cr7 escribió en Instagram, tras acabar el choque, que su "futuro es mañana y queda mucho por ganar con la Juventus y Portugal", en un largo mensaje publicado después de que el brasileño Pelé le felicitara por batir su récord de goles (769).

"Enhorabuena por batir mi récord en partidos oficiales. Mi único remordimiento es no poderte abrazar hoy. Pero te dejo esta foto en tu honor –una foto en la que se ve a las dos leyendas estrecharse la mano–, con mucho cariño, como símbolo de nuestra larga amistad", escribió Pelé.

CR7 alcanzó anoche los 770 goles en su carrera y, según sus propias estadísticas, se convirtió en el máximo goleador de la historia del fútbol en partidos oficiales. Sin embargo, según otras, ya lo había logrado hace algunas semanas cuando alcanzó los 763.

Cristiano justifica esta efemérides de ayer al otorgarle a Pelé nueve goles del equipo del estado de Sao Paulo, así como otro tanto del equipo militar de Brasil que las estadísticas oficiales nunca le contaron.

"Gracias a todos los que formaron parte de este fantástico viaje conmigo", escribió el crack luso. "Estoy ilusionado por los próximos partidos y retos, los próximos récords y trofeos". ●

EL INTER GANÓ AL TORINO (1-2) EN EL 85'

Lukaku (27) celebra su gol con Bastoni (21). EFE

LAUTARO AUMENTA A NUEVE LOS PUNTOS DE VENTAJA AL MILAN

A. RUBIO

El Inter camina con paso firme hacia su primer 'Scudetto' en 11 años. No jugó su mejor partido ante el Torino –no tiró a puerta en la primera mitad–, pero ganó 1-2 y ya suma ocho victorias seguidas y 11 partidos sin perder. El triunfo, con Achraf de titular, llevó la firma de la delantera 'LuLa Park'. El belga 'inauguró' el marcador a los 62' al transformar un penalti provocado por Lautaro y ya suma 19 goles en Liga. Sólo Cristiano (23) le supera. Igualó Sanabria en el 70', pero volvió a aparecer Lautaro Martínez en el 85' para cabecear de forma magistral un centro del recién ingresado Alexis Sánchez. El Inter, líder, aventaja en 10 puntos a la Juve, que tiene un partido menos, y en nueve al Milan, segundo, que cayó en casa ante el Nápoles tras un gol de Politano.

'Mono' Burgos ya tiene club: Newell's

ARGENTINA Primera experiencia de Germán tras salir del Atlético

El Mono Burgos ya tiene equipo. El histórico Newell's Old Boys de Rosario, el equipo del que surgió Messi, anunció ayer a Germán como su nuevo DT. El exatlético inicia así su carrera como primer entrenador tras abandonar en julio pasado el Atlético de Madrid, donde fue asistente del Cholo nueve años.

Burgos sustituye al técnico Darío Kudelka, que el sábado salió derrotado con el equipo rosarino ante Defensa y Justicia por un claro 4-0 en la quinta jornada de la Copa de la Liga Profesional, la actual Liga del país. ●

El anuncio de Newell's O.B.

EN BREVES

ARGENTINA
TABLAS (1-1) EN UN SUPERCLÁSICO CON DOS EXPULSADOS

Boca y River empataron 1-1 en la Liga argentina (Copa de la Liga Profesional) tras los goles de Villa (penalti) y Palavecino. Zambrano (69') y Casco (79') fueron expulsados.

BUNDESLIGA
EL LEIPZIG NO PASA DEL EMPATE Y EL BAYERN SE ESCAPA

El RB apenas pudo empatar 1-1 ante el Eintracht (Jovic entró en el 68') y el Bayern es más líder, cuatro puntos por encima.

GRECIA
EL TRIUNFO DE ÁNGEL LÓPEZ PUEDE HACER CAER A JIMÉNEZ (AEK)

El Volos, entrenado por el español Ángel López, le ganó 1-0 al AEK de Manolo Jiménez (tercero), lo cual puede hacer caer al técnico sevillano. El Volos quedó séptimo en la Liga regular.

¡El **gol** del **año**!

LAMELA MARCA DE RABONA... PERO EL ARSENAL GANA 1-2 CON GOL DE ODEGAARD

A. RUBIO

La 202ª edición del 'North London derby' vivió el gol más inverosímil de su historia. Erik Lamela, especialista en la materia, adelantó al Tottenham a los 33' ¡de rabona! Su filigrana se coló por entre las piernas de Thomas y se alojó junto a la cepa del poste. Reguilón, incrédulo, se llevaba las manos a la cabeza. Un tanto digno de ser el próximo ganador del premio Puskás.

Sin embargo, el Arsenal, sin el 'castigado' Aubameyang, ganó 2-1 gracias a los tantos de Odegaard (44') y Lacazette (61' penalti). El madridista marcó por segundo partido consecutivo. ●

Erik Lamela (29) marca de rabona para el Tottenham. AP

Drama en directo

CAMBIAN A DI MARÍA EN PLENO PARTIDO TRAS SUFRIR UN ROBO

Asaltan la casa de 'El Fideo' en París y retienen a su mujer y a sus hijas por un breve espacio de tiempo • Se vivieron momentos de mucha tensión

PABLO POLO
MADRID

Una situación atípica sucedió en el PSG–Nantes. En el minuto 57, Leonardo (director deportivo) bajó del palco hacia la zona del banquillo para hablar con Pochettino. Ambos conversaron y minutos después el técnico sustituyó a Ángel di María.

El propio Pochettino acompañó al jugador al vestuario y minutos después volvió a la zona técnica para seguir dirigiendo a los suyos con cara preocupada. Leonardo atendió a los medios tras el encuentro y les comentó que había sido víctima de un robo. Otro futbolista del PSG –todo apunta a Marquinhos– también habría sufrido un robo anoche.

MARCA pudo confirmar que se trató de un robo en la casa del jugador y que se han vivido momentos de tensión porque la familia se encontraba en el interior. De hecho, varias informaciones apuntan que la mujer y sus hijas habrían llegado a estar retenidos por un breve espacio de tiempo.

No es sin duda una situación fácil para nadie y menos para Di María, ya que sufrió un robo en su casa de Mánchester que afectó mucho también a su mujer, hasta tal punto que ésta retiró de las redes sociales todas las fotos en las que aparecía en su casa. De hecho, se fueron a un hotel hasta que cambiaron de domicilio.

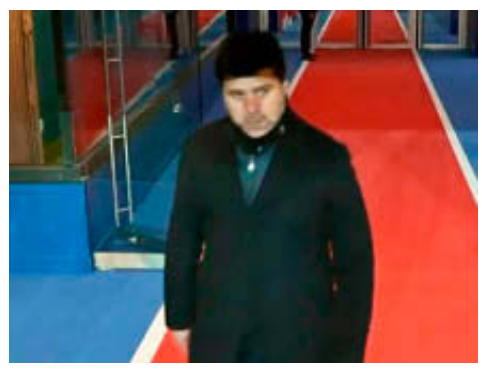

LAS IMÁGENES DEL DRAMA. Leonardo recibió una llamada y comunicó la noticia a Pochettino. El técnico argentino cambió a Di María y acompañó a 'El Fideo' hasta los vestuarios para comunicarle la noticia. Unos minutos después regresó al césped para seguir dirigiendo a los suyos.

... Y encima, el PSG perdió en casa y no asalta el liderato

El PSG tenía una oportunidad de oro para recuperar el liderato por el empate del Lille ante el Mónaco (0-0). Pero, paradójicamente, el equipo parisino, aún sin los lesionados Neymar, Kean, Ander Herrera, Florenzi y Bernat, acabó la jornada más lejos de la cabeza. La derrota con el Nantes (1-2) en el Parque de los Príncipes le deja segundo, con 60 puntos, los mismos que el Lyon... y tres menos que el sorprendente Lille. Una mala noche parisina.

EL RESPALDO DE POCHETTINO

El técnico del PSG no quiso entrar en materia, pero habló del cambio de Di María tras el partido: "Hay situaciones extradeportivas que van más allá del fútbol y hay que tener todo en cuenta. No es una excusa por la derrota, pero ha provocado una caída de energía". ●

FUERA DE JUEGO
Juan de Dios Crepo

PLEITOS TENGAS...

La conocida maldición gitana, "pleitos tengas ... y los ganes", viene a cuento de lo que uno pensaba que estaba acabado, pero no. Y es que, tras poco más de dos años (21-1-2019), la muerte de Emiliano Sala, el jugador argentino del Nantes, fichado ese mismo día por el Cardiff, sigue coleando.

La familia de Sala sigue en su empeño de saber qué pasó y, obviamente, de obtener un resarcimiento moral (¿por qué ocurrió?) y económico, y existen ahora mismo varios frentes. El primero no es de aquella sino del Nantes, que reclamó ante la FIFA, y luego ante el TAS, el pago de la transferencia que el club galés debía pagar. Le dieron ambos la razón al equipo francés y, aunque nunca jugara Sala en Gran Bretaña, su traspaso debe pagarse.

Pero, además de este hecho, digamos directo, lo indirecto es quién ha de responder por el fallecimiento trágico del jugador. En primer lugar, ya hay un proceso puesto en marcha por la familia,contra el intermediario que fletó el avión, David Henderson, cuyo juicio, si mis informaciones son correctas, será visto allá para el mes de octubre próximo.

Pero es que, una vez ésta haya acabado, los familiares tienen ya preparada una demanda contra, al parecer, 13 personas más (físicas y jurídicas, entre ellas los propios clubes francés y galés) para determinar la responsabilidad total o parcial de cada una de ellas. Se espera a que acabe el proceso de Henderson para comenzar con el otro.

El primer paso será que el forense haga su informe, para continuar con las vías legales. Recordemos que el cuerpo de Sala fue encontrado, pero no el del piloto del avión. Tras ese informe, comenzará el juicio y veremos en qué nos metemos. La verdad es que el deporte profesional tiene cada vez más aristas y lo colateral tiene que tomarse en cuenta. Así, ¿había un seguro para proteger lo que pudiera ocurrir al futbolista? Y, si es así, ¿cubría su muerte accidental y hasta qué cantidad? Sería su nuevo salario ¿o no?

Cuando uno se adentra en el maremágnum de posibilidades de un contrato, con asuntos salariales, fiscales, médicos, de dopaje, de seguros y, ahora, hasta de pandemias, el entorno también ha de tomarse en cuenta, como viajes, deportes no permitidos, etc... Lo de Sala ha sido un accidente maldito y nada se puede hacer para volver a tenerlo en vida, pero si un pleito, o dos, sirven para que se tomen precauciones (no volar con el mal tiempo), bienvenido(s) sea(n).

Recuerdo la histórica pérdida de los Busby *Babes*, los bebés de Matt Busby del Manchester United, que murieron en un incierto aeropuerto de Múnich, en 1958, en la entonces Copa de Europa, tras ser dos años seguidos campeones de Inglaterra, con una media de 22 años. Murieron casi todos, aunque el gran Bobby Charlton se salvó. Nadie hizo pleito alguno entonces y quizás hubiera sido lo ideal para evitar más tragedias... Para animar algo, recomiendo 'Independencia', el último gran libro de Javier Cercas. Que disfruten y ¡salud sobre todo!

Homenaje a Sala tributado por los aficionados del Nantes. EFE

GETTY IMAGES

CIRO IMMOBILE

"ESTA BOTA DE ORO ES, PARA MÍ, COMO UNA VENGANZA"

La ESM, organizadora de la Bota de Oro, con MARCA como miembro español, entrevista en exclusiva a Immobile, Bota de Oro 19-20 con sus 36 goles con la Lazio

"Trabajé duro para lograr esta Bota, hay que tener mucho amor por el fútbol"

Jürgen Klopp impresiona y Tuchel es un técnico al estilo italiano"

Mis etapas en Alemania y España no fueron tan malas como pueda parecer"

Ciro Immobile (Torre Annunziata, Nápoles, 1990) recibió esta semana en Roma la Bota de Oro 19-20 tras marcar 36 goles con la Lazio. Se la entregó la European Sport Media, la organización que, con MARCA como miembro español, organiza el galardón.

Pregunta. Pasó mucho tiempo, pero la Bota de Oro finalmente ya está con usted.
Respuesta. Estuvo bien esperarla, y lo principal es que ya la tengo [*risas*].

P. Es el tercer italiano en ganar la Bota tras Luca Toni y Francesco Totti. Después de un romanista, no podía faltar uno de la Lazio, ¿verdad?
R. Correcto [*risas*]. Ellos son campeones del mundo y fueron jugadores extraordinarios. Me enorgullece inmensamente seguir sus pasos y ver mi nombre entre todos estos grandes futbolistas que ganaron antes que yo.

P. Esta Bota es también una respuesta a muchas críticas que tuvo que recibir en su carrera profesional.
R. Quizá podríamos llamarlo como una especie de venganza, no contra nadie personalmente. En el fútbol, todo el mundo tiene su momento, y la temporada pasada yo tuve el mío.

P. Y en tiempos de COVID, con más tiempo en casa, ¿ha descubierto nuevas pasiones personales?
R. Sobre todo, cocina y jardinería en casa. Y bailar con mi esposa e hijos. Cocinar, trabajar en el jardín, bailar... eso me hizo seguir adelante.

P. A los 17 años, dejó su casa en el sur, cerca de Nápoles, para fichar por la Juventus. Un cambio radical.
R. Fue una transición difícil entre dos realidades completamente diferentes. En ese momento, era joven y estaba lleno de sueños para llegar a la Serie A. Para hacerlo, hay que hacer sacrificios y tener un amor absoluto por el fútbol. Trabajé duro para llegar a esta Bota de Oro.

Sé que muchos jóvenes tienen estos sueños pero están pasando por un momento difícil en este período de pandemia. Les animo a que aprieten los dientes, que no se rindan, pues todos tenemos la oportunidad de realizar nuestro sueños profesionales.

P. ¿Es cierto que su madre se presentó en Turín para hacerle regresar?
R. Sí. Creo que era mi cumpleaños y me dijo: 'Date prisa y vuelve a casa. ¿Qué estás haciendo aquí en Turín?'. Por suerte, no escuché a mi mamá por una vez.

P. Viene de una familia religiosa. ¿Ha mantenido su fe hasta hoy?
R. Definitivamente, sí. Hace un mes tuve una audiencia privada con el Papa junto con el presidente del club, Claudio Lotito. Fue un día muy emotivo para mí.

P. ¿Y que le dijo?
R. Le gustó el hecho de que tuviera tres hijos. Le gustan las familias numerosas y me animó a que tuviera más. Me dijo que tenía bastante tiempo para eso en este momento. Y sí, será mejor que no le niegue un deseo al Papa [*risas*].

P. Ocho clubes en ocho años, ahora con la Lazio de forma ininterrumpida desde 2016. ¿Qué le hizo decidirse a echar raíces aquí?
R. Somos felices en Roma. A mi familia le encanta estar aquí. Junto al club y al entrenador Simone Inzaghi, estamos construyendo juntos un proyecto durante años que nos ha traído muchos éxitos. Y queremos trabajar para más alegrías.

P. En la Lazio, usted tenía que ocupar el legado de su predecesor, Miroslav Klose.
R. Fue increíblemente difícil, porque Miroslav era un ídolo aquí. La situación recordaba un poco a la de Dortmund, cuando reemplacé a Robert Lewandowski. Es imposible sustituir a jugadores tan excepcionales. Sólo puedes intentar crear tu propio camino exitoso. Pero no me gustan estas comparaciones. Además, 'Miro' no estuvo aquí tanto tiempo como yo.

P. Estaba usted hablando de Dortmund. Sus experiencias en el extranjero no fueron tan brillantes, ¿verdad?
R. No fueron tan malas como parecen. Aprendí mucho en Alemania y España. Experimentar otras culturas y formas de pensar es siempre un proceso de aprendizaje útil, tanto a nivel personal como futbolístico. Incluso aunque las cosas no salgan de manera óptima en términos deportivos.

P. Llegó a conocer muchos entrenadores interesantes y diferentes. ¿Cómo vivió su experiencia con Jürgen Klopp, por ejemplo?
R. Destaca por su espíritu de lucha. Te inculcaba la voluntad de luchar por cada pelota cuando te hablaba. Eso fue impresionante.

P. ¿Thomas Tuchel?
R. No trabajé con él tanto tiempo, pero parecía meticulosamente detallista. Un entrenador de estilo italiano, por así decirlo.

P. ¿Zdnenek Zeman?
R. Un técnico de 'ataque, ataque y ataque', de ritmo rápido e incansable. Eso me dio mi primer título como máximo goleador, en la Serie B 2011-12 con el Pescara. Por cierto, en ese equipo estaba con Lorenzo Insigne y Marco Verratti.

P. Trabaja ahora con Roberto Mancini en la selección nacional de Italia. Pero antes de que se hiciera cargo él, se perdió la última Copa del Mundo en Rusia 2018.
R. Fue uno de los momentos más oscuros y decepcionantes de mi carrera. Como suele pasar, aprendimos nuestras lecciones de eso para que tal decepción no vuelva a suceder en mi carrera.

Con Mancini, hemos estado haciendo un trabajo fantástico desde 2018 y los resultados hablan por sí mismos. Puedes sentir que los 'tifosi' están entusiasmados con Italia nuevamente.

P. ¿Cómo valora la nueva generación de la 'Azzurra' después de un largo período de sequía?
R. Realmente, tenemos un equipo muy fuerte, con muchos jóvenes que están listos para la selección nacional. Este equipo tiene grandes perspectivas.

P. ¿Es eso suficiente para el próximo Campeonato de Europa el próximo verano?
R. Somos muy optimistas y los partidos de grupo se llevarán a cabo aquí en Roma, lo que nos da una motivación adicional.

P. Sin embargo, usted sólo ha marcado 10 goles en 42 partidos con su país. Eso es un balance pobre, ¿no?
R. Aparentemente, anoté tantos en mi club que agoté la pólvora con la Selección [*risas*]. Es cierto que tengo que trabajar en mi porcentaje de acierto goleador con el equipo nacional.

P. ¿Y cuál es su próximo objetivo personal, además de esa Euro?
R. Lo tengo claro y espero cumplirlo algún día: ganar otra Bota de Oro, siempre que sea posible.

Ferrao manda en el Palau

FIRMA UN DOBLETE Y UNA ASISTENCIA

El Barça se lleva la victoria ante un Viña Albali irregular • Primer tanto de Aicardo

BARÇA	3
VIÑA ALBALI	0

Palau Blaugrana

BARÇA Miquel Feixas, Marcenio, Daniel ■, Matheus y Ximbinha. **También jugaron:** Adolfo, Ferrao, Aicardo, Dyego, Esquerdinha y André Coelho.
Entrenador Andreu Plaza

VIÑA ALBALI Edu, Sergio González, Xavi Cols, Catela y Álex García ■. **También jugaron:** Chino, Matheus Preá ■, Rafa Rato, Cainan, Nano y Dani Santos ■.
Entrenador David Ramos

Goles 1-0 10' **Ferrao. 2-0** 19' **Aicardo. 3-0** 25' **Ferrao.**

Árbitros: Juan y Martínez (baleares)

ÓSCAR GARCÍA MADRID

Se hace raro ver la tabla de goleadores y que no esté Ferrao entre los primeros. Pero el brasileño –que no deja de ser el pichichi de su equipo– ya empieza a acercarse. Estuvo mucho tiempo de baja y siempre cuesta coger el ritmo, pero ante el Viña Albali mostró su mejor versión.

Dos goles y una asistencia suya fueron decisivos para que el Barça se llevase los tres puntos ante un equipo manchego que no acaba de encontrarse y que ha perdido tres de sus últimos cuatro encuentros. De hecho, sus propios errores le acabaron condenando.

El Barça salió mejor y el 1-0 llegó a los 10 minutos, en una buena salida de presión azulgrana en la que Adolfo cedió a Ferrao, que batió a Edu en su salida. Un tanto que premiaba los méritos de los locales, que tenían las mejores ocasiones.

Aun así, el marcador se mantuvo igual hasta el filo del descanso, cuando el Viña Albali perdió un balón en la salida y Ferrao acabó asistiendo a Aicardo, otro jugador lastrado por las lesiones para que marcase su primer gol de la temporada.

Y en el arranque de la segunda mitad llegó la puntilla, cuando Ferrao, en una acción individual, hacía el tercero de lo azulgranas.

Sólo entonces el Viña Albali dio un paso adelante, aunque el Barça se defendió bien y se llevó la victoria sin tener que sufrir más de la cuenta. ●

Ferrao (30) celebra uno de sus goles ante el Viña Albali. FCBFUTBOLSALA

> *"Ha sido una jornada buena para nosotros"*
>
> **FERRAO** JUGADOR DEL BARÇA

FÚTBOL SALA PRIMERA RFEF FUTSAL

CLASIFICACIÓN

	Equipo	Ptos.	J	G	E	P	GF	GC
1	**Levante UD**	**51**	23	16	3	4	82	58
2	Jimbee Cartag.	**48**	23	15	3	5	90	59
3	Palma Futsal	**46**	23	14	4	5	71	46
4	Movistar Inter	**38**	21	11	5	5	84	47
5	Barça Lassa	**39**	22	11	6	5	68	42
6	ElPozo Murcia	**36**	20	10	6	4	60	46
7	Viña Albali Vald.	**33**	22	9	6	7	67	56
8	Betis	**33**	23	10	3	10	60	74
9	F. Emotion Zar.	**30**	21	7	9	5	63	58
10	Osasuna Magna	**28**	22	7	7	8	52	58
11	Jaén Paraíso Int.	**25**	22	6	7	9	49	63
12	Industrias S. C.	**24**	23	5	9	9	55	59
13	Aspil Jumpers	**24**	23	7	3	13	66	72
14	P. Rubén Burela	**21**	22	5	6	11	62	81
15	Peñíscola Globe.	**20**	23	4	8	11	56	77
16	Córdoba Patr.	**19**	20	5	4	11	45	61
17	Besoccer UMA	**17**	21	4	5	12	52	82
18	O Parrulo Ferrol	**13**	22	3	4	15	61	104

PRÓXIMA JORNADA (24)

O Parrulo - Jaén P. Interior	Martes 19.00
ElPozo Murcia - ASpil Jumpers	Martes 19.30
Córdoba Patrim. - Jimbee Cartagena	Martes 19.30
Levante - Betis	Martes 19.30
Osasuna Magna - Besoccer UMA	Martes 20.30
Industrias S. C. - P. R. Burela	Martes 21.00
Movistar Inter Palma Futsal	Martes 21.00
Fútbol Emotion - Barça	Miércoles 18.00
Viña Albali Peñíscola Globeen.	Miércoles 20.30

DOS JORNADAS

UNA SEMANA APRETADA ANTES DE LA COPA

La Liga tendrá dos jornadas esta semana antes de afrontar la próxima la Copa. Además, ElPozo y UMA se juegan el jueves una plaza en la Final Four de la Copa del Rey.

MOTOR › FÓRMULA 1

Sainz comienza en el podio

Tiempos combinados de los tres días de test

INFOGRAFÍA: M. Gil / MARCA

NEUMÁTICOS 2021	C3	PROTO	C4	C5
Del más duro al más blando				
C1				
C2				
C3				
PROTO				
C4				
C5				

PILOTO		TIEMPO		DÍA DE TEST
Verstappen	Red Bull	1.28:960		●●●
Tsunoda	Alphatauri	1.29:053		●●●
Sainz	Ferrari	1.29:611		●●●
Raikkonen	Alfa Romeo	1.29:766		●●●
Hamilton	Mercedes	1.30:025		●●●
Russell	Williams	1.30:117		●●●
Ricciardo	McLaren	1.30:144		●●●
Pérez	Red Bull	1.30:187		●●●
Bottas	Mercedes	1.30:289		●●○
Alonso	Alpine	1.30:318		●●●
Gasly	Alphatauri	1.30:413		●●○
Stroll	Aston Martin	1.30:460		●●○
Leclerc	Ferrari	1.30:486		●●●
Norris	McLaren	1.30:586		●●○
Giovanizzi	Alfa Romeo	1.30:760		●●○
Ocon	Alpine	1.31:146		●○○
Mazepin	Haas	1.31:531		●●●
Latifi	Williams	1.31:672		●●○
Schumacher	Haas	1.32:053		●●●
Vettel	Aston Martin	1.33:742		●○○
Nissany	Williams	1.34:789		●○○

MARCO CANSECO
MADRID

Pese a las dudas generadas en los dos primeros días, donde más bien estuvieron rodando con cautela y sin exprimir el motor para no tener problemas de fiabilidad, Ferrari mejoró ostensiblemente en el día 3, el último de los test de pretemporada en Bahréin.

Carlos Sainz pudo disfrutar de los blandos al final del día y terminó dentro del podio de tiempos de estas tres jornadas, sólo superado por un intratable Max Verstappen, el gran triunfador de la semana y favorito a la primera victoria del año dentro de dos semanas en el Gran Premio de Bahréin. El holandés fue el mejor con todo tipo de neumáticos.

Checo Pérez estuvo muy sólido por la mañana, pero aún le falta experiencia a una vuelta con este coche para acercarse a su compañero, algo que irá haciendo a lo largo del año. En carrera es otra cosa, pues el mexicano es uno de los más inteligentes y finos a la hora de hacer valer cualquier estrategia, un domingo cualquiera.

El de Ferrari acaba tercero, a 0,6 de Verstappen, el más rápido • Alonso, emparejado con los McLaren, en la zona media

La gran sorpresa fue la del debutante japonés Yuki Tsunoda, que superó a Sainz con el superblando (C5) que no se usará en la carrera en esta pista, y que estuvo con el C4 (blando) de Carlos en la misma décima 1:29.6.

Dos motores Honda de distintos equipos cierran en cabeza las pruebas de 2021 y el joven japonés se dio un festival cuando nadie le esperaba. Red Bull y su filial salen realmente reforzados de Sakhir, aunque es de esperar que Ferrari fuera algo más cargado de combustible que el nuevo piloto de AlphaTauri.

SOUCEK, AL INTERNATIONAL GT OPEN El madrileño afronta un nuevo reto con Lecher Racing, el equipo más exitoso de Austria, y competirá en 2021 con el último modelo GT3 de Porsche, el 911 GT3 R.

Alpine F1 Team @Alpine F1 Team 14 de marzo
¿Pensamiento final? Encantados de confirmar que el diseño del A521 se ve increíble en todas las luces. Incluyendo puestas de sol

304 **VUELTAS MERCEDES, EL PEOR** equipo de todos en los test de Bahréin. Los mejores, con 422, tanto Alfa Romeo como Alpha Tauri. Ferrari 404 y Alpine 396. En total se superaron los 3000 giros.

FERRARI

SAINZ, PERFECTO Carlos hizo un debut de ensueño, sin errores, con muchos kilómetros y siendo el más veloz de Ferrari.

RESULTADOS

TEST PRETEMPORADA BAHRÉIN
DÍA 3
1. Max Verstappen (Red Bull) 1:28.960 (64v), 2. Yuki Tsunoda (AlphaTauri) 1:29.053 (91v), **3. Carlos Sainz (Ferrari) 1:29.611 (79v)**, 4. Kimi Raikkonen (A. Romeo) 1:29.766 (166v), 5. Lewis Hamilton (Mercedes) 1:30.025 (54v), 6. George Russell (Williams) 1:30.117 (158v), 7. Daniel Ricciardo (McLaren) 1:30.144 (76v), 8. Sergio Perez (Red Bull) 1:30.187 (49v), **9. Fernando Alonso (Alpine) 1:30.318 (78v),** 10. Charles Leclerc (Ferrari) 1:30.486 (80v), 11.Lando Norris (McLaren) 1:30.661 (56v), 12. Pierre Gasly (Alpha Tauri) 1:30.828 (76v), 13. Esteban Ocon (Alpine) 1:31.310 (61v), 14. Nikita Mazepin (Haas) 1:31.531 (67v), 15. M. Schumacher (Haas), 1:32.053 (78v), 16. Valtteri Bottas (Mercedes) 1:32.406 (86v), 17. Sebastian Vettel (Aston Martin) 1:35.041 (56v), 18. Lance Stroll (Aston Martin) 1:36.100 (80).

> *"Red Bull* ***será un animal diferente*** *esta temporada"*
>
> **LEWIS HAMILTON** SIETE VECES CAMPEÓN DEL MUNDO DE F1

En el caso de Alpine F1, hay bastantes más dudas. Bien con el C2 (duro) con el que logró un 1:31.2, que se quedó a dos décimas del 1:31.0 de Sainz con ese compuesto, el mejor registro de los tres días. Luego, con el C3 y el C4, medio y blando, ya no pudo acercarse a los mejores, no se sabe si por carga de combustible o porque no había mucho más donde rascar.

Parece un coche noble y manejable, en comparación con algunos rivales. No tan bueno a una vuelta, pero suficiente para que Alonso, en carrera, le exprima el jugo y saque bonitos resultados con trofeos incluidos.

PREOCUPANTE MERCEDES

Entre lo más llamativo y preocupante está la fea puesta en escena de Mercedes, que en el octavo año de la era híbrida, parece haberse atragantado con los cambios en el suelo y el difusor del W12. Tiene todo el crédito y podrían conseguir la pole y la victoria dentro de dos semanas, con los retoques que surjan de estos días, pero no estaban ayer para fiestas. El trompo de Lewis cuando empezaba vuelta con las C5 no fue normal de ninguna forma.

"Creo que Red Bull será un animal diferente esta temporada, pueden ser los favoritos si quieren, parecen fuertes y estarán en la batalla, pero yo no pierdo el tiempo preocupándome", asegura Lewis.

"Somos un equipo que ha ganado múltiples títulos y sabemos cómo seguir adelante, aunque sin lugar a dudas es impresionante ver la velocidad de algunos equipos. Red Bull en particular parece fuerte, McLaren y Alpine también lo parecen. Estoy entusiasmado, porque eso significa que será más divertido", cerró el defensor del título.

Los McLaren, muy finos los dos primeros días, parecieron desinflarse un poco con Ricciardo y las gomas más blandas, pero podrían estar a la par de Ferrari en el inicio del año. En todo caso, la clase media es tan impredecible como apasionante para 2021. Se avecina una gran temporada, quizá la mejor desde la lucha entre Rosberg y Hamilton.

Tras lo visto estos tres días y con las reservas de los Aston Martin, casi desaparecidos, habría que señalar un primer escalón formado por Red Bull y Mercedes para el triunfo, y una zona media comandada por Ferrari y seguida por AlphaTauri, McLaren, Alpine, Aston Martin y Alfa Romeo. Cerrarían Haas y Williams, por lo observado en estas 24 horas de pruebas. ●

XPB / JAMES MOY PHOTOGRAPHY LTD.

TRABAJO CON EL ALPINE
Alonso volvió a rodar mucho (77 vueltas), a un Alpine que aún debe ser afinado.

Verstappen se quita el favoritismo

EL MÁS VELOZ EN EL TEST

"Mi mejor pretemporada, pero eso no garantiza nada", avisa

MIGUEL SANZ MADRID

Max Verstappen es joven, pero no es nuevo en esto y no quiere, lo mismo que su jefe, ni oír hablar de debilidades en Mercedes y supuestos favoritismos: "Es demasiado pronto para decir si somos favoritos este año, pero tengo buenas sensaciones en el coche", asegura el holandés tras marca el mejor registro de los test.

"Definitivamente creo que ha sido la mejor pretemporada de mi carrera, pero eso no te da ninguna garantía. Lo descubriremos en la primera Q3 dentro de dos semanas. Ahí podremos juzgar nuestro rendimiento, porque por ahora han sido unos días positivos. Pero eso no significa que estemos contentos. Siempre queremos mejorar y tratar de ser mejores", añadió.

MAX DICE QUE NO ESTÁN AÚN DEL TODO CONTENTOS CON EL COCHE

El Red Bull se ha mostrado poderoso, y el motor Honda también, como lo demuestran los cronos del debutante Yuki Tsunoda con el Alpha Tauri. "Sabíamos que perderíamos un poco de carga aerodinámica en el coche con el recorte de la FIA en el suelo del coche, pero hasta ahora, ha sido bastante estable", dijo, subrayando además que hay margen de mejora en el RB16B. "Siempre buscamos lo que podemos mejorar y seguro que hay algunas cosas en las que queremos trabajar. Pero supongo que todos los equipos harán lo mismo". En dos semanas se verá la imagen real. ●

DAZN

'MOMENTAZOS' ALONSO-SAINZ El pique Sainz-Kimi al final, con toque incluído, y el adelantamiento de Alonso a Hamilton, fueron dos de los grandes momentos del día.

DAZN

Carlos Sainz, ayer durante la sesión final de test en Bahréin. FERRARI

"Carlos ha encajado muy bien en Ferrari"

BINOTTO, EL JEFE, ENCANTADO CON EL TRABAJO Y LA FORMA DE SER DE SAINZ DENTRO Y FUERA DE LA PISTA

MIGUEL SANZ
MADRID

La entrada de Carlos Sainz en Ferrari está siendo como una balsa de aceite tras el movido final de la relación con Vettel. Ayer le tocó currar sus 79 vueltas, muchas con duros y con mucho combustible, pero aprovechando los compuestos más blandos. "Es para intentar prepararlo lo mejor posible para el inicio de la temporada", aseguraba Mattia Binotto, jefe del equipo, muy satisfecho con el rendimiento del español y con su rápida adaptación.

"Carlos ya había pilotado algunos monoplazas antiguos en los últimos meses, porque era importante integrarlo con los ingenieros y nuestros procedimientos. También ha probado en el simulador de Maranello. Está muy integrado. Encaja muy bien con Charles, dentro y fuera de la pista. Es muy alentador en ese sentido y estoy muy contento", resumía ayer en Bahréin.

"Ahora estamos al principio de una nueva temporada con otro coche y nueva esperanza, así que el ambiente es mejor. Carlos está encajando muy bien, insisto, y son dos pilotos jóvenes con experiencia por lo que también encajan fuera de la pista. El ambiente es bueno, pero sabemos que será una temporada larga. Son 23 carreras y puede ser difícil, así que tendremos que estar preparados y centrados en nuestro objetivo, que es el largo plazo", afirma.

> *"El ambiente es mejor, y estamos contentos con el trabajo de Sainz"*
>
> *"La velocidad punta ya no es una desventaja en el Ferrari de 2021"*
>
> **MATTIA BINOTTO**
> JEFE DEL EQUIPO FERRARI

De momento ve brotes verdes en el SF21 respecto al drama del año pasado. "Sabemos cómo está yendo el motor en el banco de pruebas y en el circuito. El año pasado aquí fuimos muy lentos en las rectas, pero ahora al menos la velocidad punta está bien. No parece una desventaja como el año pasado", reconoce.

"No nos comparamos con nadie, pero hemos mejorado en muchas áreas y estamos bastante contentos con la correlación de los datos respecto a los del túnel de viento. Eso significa que tenemos una buena base para las próximas simulaciones o desarrollos", cierra. ●

37

CRÉDITOS de valoración para Tavares, igualando su tope este año

1

BALÓN perdió el Madrid en los primeros 25 minutos del encuentro

EL MURO DEL MADRID Walter Tavares tapona el lanzamiento de Fall. El pívot madridista también 'cazó' a Henry, Giedraitis y a Jekiri en dos ocasiones.

ACB PHOTO

Colosal Tavares

EL PÍVOT, CON 37 DE VALORACIÓN, FACILITA EL TRIUNFO DEL MADRID EN VITORIA

Enésimo recital del gigante: 16 puntos, 12 rebotes y cinco tapones • Los madridistas marcan diferencias al inicio de todos los cuartos y deciden con un 2-19 en el último

NATXO MENDAZA
VITORIA

El Real Madrid se exhibió en su visita al Buesa Arena derrotando al TD Systems Baskonia por 74-85 en un partido que nunca vio peligrar. Con cinco jugadores por encima de los 10 puntos, los de Laso se apoyaron en un gran inicio en cada cuarto para tomar ventaja y mantener a los locales a distancia. Tavares dominó con 16 puntos, 12 rebotes y cinco tapones para 37 de valoración. Deck (18), Thompkins (14), Causeur (13) y Alocén (11) también tuvieron protagonismo en momentos clave para abortar los intentos del Baskonia por remontar.

El comienzo estuvo marcado por la omnipresencia de Tavares: anotando, reboteando, taponando y asistiendo. A pesar de un triple cambio introducido por Ivanovic, Deck incrementó la ventaja con dos triples, sumándose luego más jugadores a la fiesta anotadora. Otro triple de Alocén situó un 12-25, renta que se reduciría a 20-27 al final del primer acto.

El vendaval en ataque se complementó con una contundente defensa que mantuvo sin anotar a los vascos durante los cuatro primeros minutos del segundo cuarto. Así, dos canastas de Deck y un triple de Causeur llevaron la diferencia a un 20-34.

La ausencia de Tavares debilitó al Madrid y dio alas al Baskonia, que se asentó gracias al rebote ofensivo y a la agresividad de Dragic. Laso encontró el antídoto en la muñeca de Thompkins, que con siete puntos consecutivos enfrió el motor baskonista y reconstruyó una sólida ventaja al descanso (36-45).

EVITAR LA FUGA

La charla en vestuarios sentó mejor a los blancos, que arrancaron con un 0-7 para poner tierra de por medio. Ivanovic tuvo ayuda en Diop, fundamental para contrarrestar el acierto de Causeur y evitar una fuga definitiva (41-57). La tendencia varió cuando el Baskonia logró forzar errores en el ataque madridista –no habían perdido un solo balón en los primeros 25 minutos–, y recuperó el acierto exterior con triples de Henry y Polonara (60-66).

Esa sería, sin embargo, la última intentona local. Al igual que en los tres anteriores cuartos, fueron los de Laso los que salieron más intensos. Una canasta de Polonara fue la única contribución ofensiva de los baskonistas en los primeros ocho minutos, contribuyendo a la resolución del partido.

Cerrando el rebote, con paciencia y una buena circulación buscando la ventaja de Tavares en la zona, el Madrid sentención con un contundente parcial 2-19 (62-85, min. 38) que el Baskonia sólo pudo maquillar. ●

Laso: "El equipo tuvo solidez y supo mantener la compostura"

Tres días después de sufrir una nueva derrota ante el Barcelona, el Madrid fue capaz de levantarse para vencer en Vitoria a otro rival de Euroliga. Tras el encuentro, Pablo Laso destacó tras "solidez del equipo y que haya sido capaz de mantener la compostura". En el banquillo contrario, Dusko Ivanovic echaba de menos algo de agresividad: "Si no jugamos así es muy difícil jugar contra cualquiera".

TD SYSTEMS BASKONIA	74
REAL MADRID	85

20-27	16-18	24-21	14-19

FERNANDO BUESA ARENA — SIN PÚBLICO

	PT	T1	T2	T3	RB	AS	MI	V	M
SEDEKERSKIS	0				2		08	2	1
VILDOZA	11	3/3	4/7	0/1	3	1	24	13	1
GIEDRAITIS	8		4/5	0/3	4		30	8	1
PETERS	7		2/2	1/5	4	1	33	8	1
JEKIRI	2		1/5		1		10	-4	0
FALL	2		1/5				8	-4	0
DRAGIC	7	3/4	2/3	0/2	2		17	6	0
KURUCS	3			1/1			03	3	0
DIOP	10	2/2	1/2	2/2	2		13	11	2
RAIESTE	0						03	1	-
POLONARA	10	2/2	1/4	2/7	2		28	2	1
HENRY	14	0/1	1/5	4/8	3	11	31	20	2
TOTALES	74	10/12	17/38	10/29	23	13	208	66	9

	PT	T1	T2	T3	RB	AS	MI	V	M
TAVARES	16	6/8	5/5		12	2	31	37	3
VUKCEVIC	0						03	0	-
ALOCÉN	11		4/8	1/4	5	2	28	9	2
DECK	18		6/7	2/5	5	4	32	22	3
CARROLL	3		0/1	1/2	3		10	3	1
TYUS	0		0/1		2		8	1	0
TAYLOR	4	2/2	1/3	0/3	1	2	16	2	1
CAUSEUR	13	2/2	1/2	3/5	2	3	23	15	3
LAPROVITTOLA	4		2/2	0/1		3	13	2	1
ABALDE	0						05	0	0
GARUBA	2		1/1	0/1	1		07	0	1
THOMPKINS	14	2/2	3/7	2/2	4	4	30	16	2
TOTALES	85	12/14	23/37	9/23	35	20	206	107	17

ÁRB.: Olivares (1), Bultó (1) y Pérez (1).

LOS WOLVES han recibido llamadas de varios equipos preguntando por algunos de sus veteranos, entre los que se incluyen Ricky Rubio y Juancho Hernangómez.

LOS PELICANS han comenzado a vacunar a sus jugadores contra la COVID-19. Uno de ellos pudo ser Zion Williamson, considerado de riesgo, por su sobrepeso.

LOYOLA-MARYLAND, Universidad de Aldama, Dike y Faure, no disputará el 'March Madness' tras perder ante Colgate. El pívot canario ya está en el radar de la NBA.

ACUNSA GBC	78
VALENCIA BASKET	60

20-8	16-22	18-14	24-16

DONOSTIA - SAN SEBASTIÁN ARENA 2016 — SIN PÚBLICO

	PT	T1	T2	T3	RB	AS	MI	V	M
FAGGIANO	3		0/1	1/4	3	4	33	4	1
SPAN	15	1/2	4/5	2/7	3	2	20	12	2
DEE	3			1/2			08	0	0
CARLSON	8	1/2	2/2	1/3	3	1	16	10	1
OROZ	8		1/1	2/2	2	1	22	8	1
TOMÀS	3		0/2	1/6	5	2	28	6	1
OLAIZOLA									
RADONCIC	18	2/3	8/12	0/3	9	3	37	31	3
MOTOS	0						01	-1	-
OKOUO	20	2/2	9/13		9	1	28	23	3
MAGARITY	0			0/3	2	1	12	-3	0
TOTALES	78	6/9	24/36	8/30	36	15	205	90	12

	PT	T1	T2	T3	RB	AS	MI	V	M
VIVES	2	0/2	1/1	0/3		1	17	-5	0
SAN EMETERIO	0		0/1		1		06	-2	0
PREPELIC	15		0/2	5/9		3	23	7	1
WILLIAMS	9	2/3	2/4	1/2	8		22	14	1
PUERTO	0						09	0	0
MARINKOVIC	3		0/1	1/4	2	1	16	1	0
KALINIC	7	1/2	3/6	0/2	3	3	23	4	1
TOBEY	6		3/3	0/2	4		14	7	1
HERMANNSSON	3		0/3	1/2	2	5	26	4	1
VAN ROSSOM	0			0/1		1	08	0	0
PRADILLA	0				2		10	0	0
LABEYRIE	15	2/2	5/8	1/3	6		31	17	2
TOTALES	60	5/9	14/29	9/28	28	14	205	47	7

ÁRB.: Rial (1), Araña (1) y Cortés (1).

El Valencia paga su desidia en San Sebastián

EL GBC suma un valioso triunfo aprovechando la apatía de los taronjas

ÓSCAR BADALLO SAN SEBASTIÁN

El Acunsa GBC aprovechó la desidia del Valencia Basket para sumar un valioso triunfo en su lucha por la permanencia. A los taronas, muy apáticos y carentes de intensidad, les sigue costando estar a tope en dos competiciones tan exigentes como la Liga Endesa y la Euroliga. Su pésimo inicio (20-8) dejó claro que el partido se les iba a hacer muy cuesta arriba.

El triunfo local lo comandaron entre Okouo, que se benefició de la ausencia de Dubljevic en el Valencia y firmó 20 puntos y nueve rebotes, y Randoncic, que hizo 18+9 y se fue hasta los 31 de valoración, consiguiendo así su mejor registro en la Liga Endesa.

En el Valencia, el mejor fue Labeyrie, que anotó 13 de sus 15 puntos en un segundo cuarto en el que los taronjas reaccionaron para ponerse a sólo un punto (31-30) cuando se acercaba el descanso. Sin embargo, en la segunda mitad, los locales volvieron a dominar. Estuvieron intensos y el Valencia no encontró un faro que iluminara su juego. En las postrimerías del choque, el GBC alcanzó una máxima renta de 22 (76-54). ●

LIGA ENDESA JORNADA 26

RESULTADOS

Joventut - Monbus Obradoiro	**91-84**
Barça - Casademont Zaragoza	**107-88**
Unicaja - Herbalife Gran Canaria	**82-76**
BAXI Manresa - Urbas Fuenlabrada	**90-76**
Movistar Estudiantes - RETABet Bilbao	**95-89**
Acunsa GBC - Valencia Basket	**78-60**
TD Systems Baskonia - Real Madrid	**74-85**
Coosur Betis - Morabanc Andorra	**69-61**
Lenovo Tenerife - UCAM Murcia	**Sábado 20**

CLASIFICACIÓN

Equipos	J	G	P	PF	PC
1 Real Madrid	24	**23**	1	2081	1800
2 Barcelona	23	**20**	3	2010	1691
3 TD Systems Baskonia	25	**19**	6	2077	1918
4 Lenovo Tenerife	23	**18**	5	2029	1827
5 Valencia Basket	25	**17**	8	2146	2005
6 Hereda S. Pablo Burgos	23	**16**	7	2000	1857
7 Joventut	24	**14**	10	2035	2008
8 Unicaja	24	**12**	12	2049	1973
9 BAXI Manresa	25	**12**	13	2077	2166
10 MoraBanc Andorra	23	**10**	13	1788	1796
11 Casademont Zaragoza	25	**10**	15	2175	2202
12 Herbalife Gran Canaria	24	**9**	15	1880	2037
13 UCAM Murcia	23	**8**	15	1855	1945
14 Movistar Estudiantes	23	**7**	16	1841	1959
15 Monbus Obradoiro	23	**7**	16	1825	1957
16 Urbas Fuenlabrada	24	**7**	17	1942	2030
17 Coosur Real Betis	24	**6**	18	1842	1996
18 Acunsa GBC	24	**6**	18	1764	2067
19 RETAbet Bilbo	25	**6**	19	1982	2164

LA JORNADA

ESTU 95-89 BILBAO BASKET
VICTORIA CLAVE COLEGIAL

El Estu se impuso en un duelo clave por la permanencia. Ganaba por 15, pero el Bilbao apretó. Barea fue determinante.

MANRESA 90-76 FUENLA
EL MANRESA SUEÑA

El Manresa sigue alimentando el sueño de los playoffs. Sajus (15+11) fue el mejor ante un Fuenla que no escapa del pozo.

BETIS 69-61 ANDORRA
OXÍGENO PARA EL BETIS

El Betis sumó un triunfo que le permite salir de los puestos de descenso. Kay y Ndoye acabaron con la resistencia del Andorra.

LIGA FEMENINA JORNADA 28

RESULTADOS

Spar Gran Canaria - Lointek Gernika	**73-72**
Spar Girona - Kutxabank Araski	**81-57**
Duran Maquinaria Ensino - Alter Al-Qázeres	**67-61**
Valencia B.C. - Perfumerías Avenida	**85-84**
Pajariel Bembibre - Quesos El Pastor	**79-59**
C. La Laguna - Movistar Estudiantes	**74-73**
Casademont Zaragoza - IDK Euskotren	**74-82**
Campus Promote - Cadi La Seu	**65-63**

CLASIFICACIÓN

Equipos	J	G	P	PF	PC
1 Perfumerías Avenida	27	**26**	1	2194	1591
2 Spar Girona	28	**25**	3	2128	1706
3 Valencia Basket	26	**25**	1	1940	1495
4 Lointek Gernika	25	**16**	9	1704	1526
5 Movistar Estudiantes	27	**16**	11	1873	1728
6 Ciudad La Laguna	28	**14**	14	1884	2006
7 Durán Maq. Ensino	27	**13**	14	1845	1927
8 IDK Euskotren	27	**13**	14	1826	1814
9 Kutxabank Araski	27	**12**	15	1698	1773
10 Spar Gran Canaria	28	**11**	17	2023	2146
11 Cadi La Seu	27	**11**	16	1713	1793
12 Campus Promote	28	**10**	18	1803	1964
13 Casademont Zaragoza	28	**9**	19	1941	2097
14 Emb. Pajariel Bembibre	27	**8**	19	1747	1926
15 Alter En. Al-Qázeres	28	**6**	22	1683	2038
16 Quesos El Pastor	28	**3**	25	1707	2179

Triples - dobles como churros

ANTETOKOUNMPO, WESTBROOK, HARDEN, SABONIS Y RANDLE CONSIGUEN EL HITO EN UNA JORNADA HISTÓRICA PARA LA NBA, PUES NUNCA CINCO JUGADORES LO HABÍAN HECHO EL MISMO DÍA

JORGE QUIROGA
MADRID

Hay competiciones en las que se tardan semanas, meses o años en ver un triple-doble... y luego está la NBA. Por primera vez en la historia de la Liga cinco jugadores pusieron firma a su actuación logrando ese hito en la misma noche: Giannis Antetokounmpo, Russell Westbrook, Domantas Sabonis, James Harden y Julius Randle fueron los protagonistas de semejante hazaña que figura ya en los libros de historia de la competición.

Antetokounmpo y Westbrook lo consiguieron en el mismo partido. Fue la sexta vez en la historia que dos rivales logran un triple-doble con 30 puntos o más cada uno. El griego, que consiguió su sexto en lo que va de temporada, es el segundo jugador en la historia de los Bucks que los alcanza en dos partidos consecutivos. El otro fue un tal Kareem Abdul Jabbar. Finalizó con 33 puntos, 11 rebotes y 11 asistencias, liderando el triunfo de su equipo sobre los Wizards (119-125).

77

TRIPLES-DOBLES se han registrado ya en lo que va de temporada, 11 de ellos de Russell Westbrook

Mientras tanto Westbrook continúa con su cruzada para dar caza a Oscar Robertson en lo más alto del Top histórico. Con el logrado ante los Bucks, Russ ya suma 157 triples-dobles en su carrera y está a sólo 25 de sobrepasar a 'Big O'. El base de los Wizards acabó con 42 puntos, 10 rebotes y 12 asistencias.

Harden fue otro de los que se sumó a la fiesta del triple-doble. Sus 24+10+10 ayudaron a doblegar a los Pistons (100-95) mientras los Nets siguen esperando el regreso de Kevin Durant y persisten en su asalto al liderato del Este.

Otro que sigue de dulce es Domantas Sabonis. Su triple-doble de 22 puntos, 13 rebotes y 10 asistencias sorprendió al equipo más en forma, los Suns, que vieron truncada su racha de cinco triunfos seguidos ante los Pacers (111-122). Sabonis es uno de los cinco jugadores que promedia al menos 20 puntos, 10 rebotes y cinco asistencias.

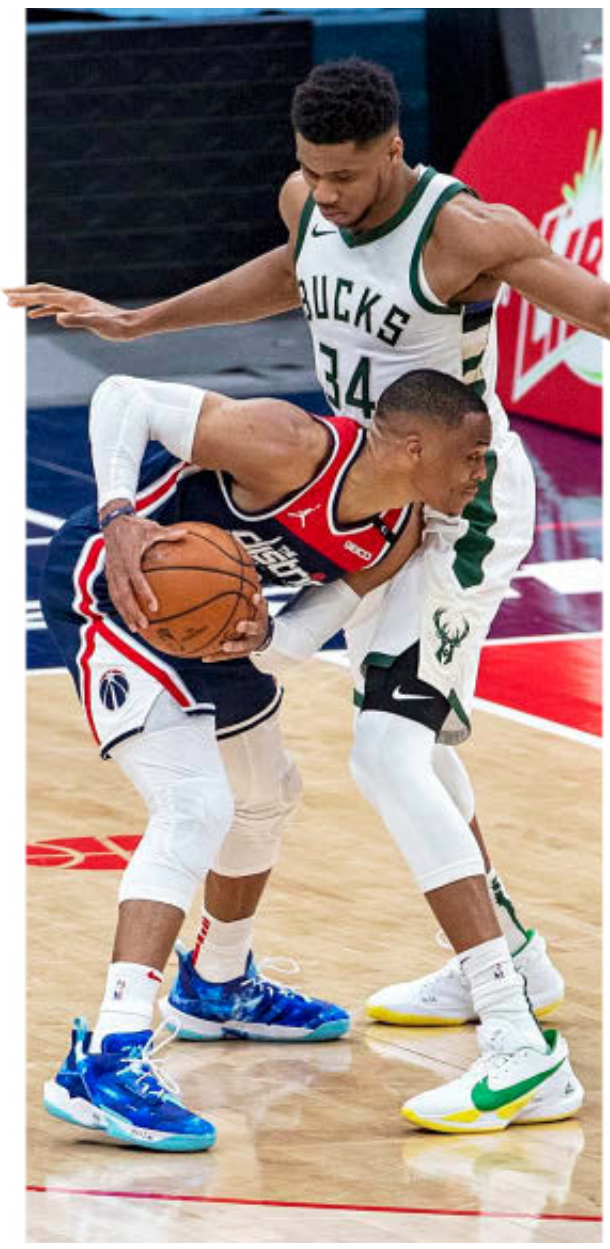

EFE

Russell Westbrook, defendido por Giannis Antetokounmpo.

LOS KNICKS, AL ALZA

Finalmente, Julius Randle celebró su aparición en el All Star con un triple-doble de 26+12+12 ante los Thunder para seguir proyectando a los Knicks hacia los playoffs en una de las grandes historias de la temporada. Los de Nueva York vencieron por 97-119.

La cifra de triples-dobles se ha disparado en las últimas temporadas. En la primera década del siglo XXI, con un especialista como Jason Kidd, solía haber unos 30 por temporada. Después hubo algún año de vacío, como la temporada 2011-12, en la que se registraron sólo 18. Sin embargo, ahora hay muchos jugadores que alcanzan el hito con facilidad. En el curso 18-19 se vieron 127 triples-dobles. El año pasado, pese a que se recortó el calendario por culpa de la pandemia, hubo 100. En la campaña actual la cifra está en 77 y subiendo.

Fue raro que en una jornada histórica no lo consiguieran Luka Doncic ni Nikola Jokic, dos habituales de la estadística. El base de los Mavericks hizo 21+5+12 y el pívot de los Nuggets, 26+8+11. Dallas se llevó el triunfo de Denver por 103-116. ●

SU PRIMER PARTIDO CON LOS PACERS

LEVERT VUELVE TRAS SERLE EXTIRPADO UN TUMOR EN ENERO

Caris LeVert regresó a las pistas después de una recuperación asombrosa. El jugador de los Pacers disputó su primer partido después de ser operado del riñón, el pasado 26 de enero para extirparle un tumor y superar un cáncer que fue detectado en el reconocimiento médico tras ser traspasado por los Nets en la operación que envió a James Harden a Brooklyn. El escolta conoció la existencia del tumor en el reconocimiento médico con la franquicia de Indiana, con la que disputó ayer su primer partido. Fue titular en el triunfo frente a los Suns, disputó 27 minutos, anotó 13 puntos, cogió siete rebotes y dio tres asistencias.

RICKY RUBIO

Minnesota Wolves (8-30)
Wolves-Blazers 121-125

Partido

PTOS.	T. CAMPO	REB.	ASIST.	REC.	MIN.
10	3/4	4	8	2	33

Temporada

PTOS.	T. CAMPO	REB.	ASIST.	REC.	MIN.
8,0	39,0%	3,1	6,5	1,3	25,6

J. HERNANGÓMEZ

Minnesota Wolves (8-30)
Wolves-Blazers 121-125

Partido

PTOS.	T. CAMPO	REB.	ASIST.	TAP.	MIN.
10	4/8	8	-	-	24

Temporada

PTOS.	T. CAMPO	REB.	ASIST.	TAP.	MIN.
6,1	41,6%	4,4	0,6	0,1	15,8

LA JORNADA NBA

RESULTADOS

Thunder (16-22) - Knicks (20-19)	**97-119**
Nets (26-13) - Pistons (10-28)	**100-95**
Hornets (19-18) - Raptors (17-21)	**114-104**
Wizards (14-23) - Bucks (24-14)	**119-125**
Hawks (18-20) - Kings (15-23)	**121-106**
Nuggets (22-16) - Mavericks (20-17)	**103-116**
Suns (25-12) - Pacers (17-20)	**111-122**
Thunder (17-22) - Grizzlies (17-18)	**128-122**

UROS KEKUS KLEVA

LA CELEBRACIÓN Cantero y Mas celebraron el título en el agua. Sus caras y sus gestos lo decían todo. No se lo creían.

470, la saga continúa

EL ORO MUNDIAL DE SILVIA MAS Y PATRICIA CANTERO LAS IMPULSA HACIA TOKIO 2020

A cuatro meses de los Juegos, se confirman como una seria opción de medalla en la clase olímpica de vela más exitosa para España • Será su primera cita olímpica y la última juntas

ALMUDENA RIVERA
MADRID

En año de Juegos, es inevitable analizar todas las competiciones previas en clave olímpica y más si se trata de un Mundial. Históricamente, la vela ha sido el deporte que más alegrías ha dado a España en JJ.OO: 19 medallas (13 oros, 5 platas y 1 bronce), seis de ellas en la clase 470, la más exitosa de todas y que en nuestro país tiene, sobre todo, nombre de mujer: la bicampeona olímpica Theresa Zabell. Desde la plata de Natalia Vía-Dufresne y Sandra Azón en Atenas 2004, España no ha subido al podio olímpico en esta clase.

Pero todo apunta a que esa sequía podría llegar a su fin en Tokio. Silvia Mas y Patricia Cantero se acaban de proclamar campeonas del mundo en Vilamoura (Portugal) tras una Medal Race de infarto. Las últimas españolas en lograrlo habían sido Tara Pacheco y Berta Betanzos hace una década. Su medalla es la quinta mundial para España en 470 femenino y también la última, ya que después de Tokio la clase pasa a ser mixta para los Juegos de París 2024. Mas y Cantero han entrado en la historia, aunque tendrán poco tiempo para lucir el 470 dorado en su vela. "Cuando ves que lo han ganado tan pocas españolas te das cuenta de que hemos hecho algo grande y que quedará para toda la vida", reflexiona la tripulante canaria.

Patricia Cantero (32) y Silvia Mas (24) celebran en Vilamoura su oro mundial. UROS KEKUS KLEVA

"Una parte del oro es de Jordi Xammar y Nicolás Rodríguez"

"El año extra para los Juegos nos ha venido muy bien, ahora somos más fuertes", asegura Cantero. Según ella y Mas, parte de la culpa es de Jordi Xammar y Nicolás Rodríguez, bronce en el Mundial de Vilamoura. "Hemos estado entrenando con ellos y para estar a su nivel hemos tenido que darlo todo. Y en el agua se nos ha notado una diferencia bestial. Parte del oro es suyo", dice Silvia. "Son unos fuera de serie. Gracias a ellos hemos mejorado. Estoy segura de que nos van a dar una alegría en Tokio", añade Patricia.

Desde la segunda jornada del Mundial no se bajaron de lo más alto de la clasificación. "Ha sido el campeonato más sufrido con diferencia", reconoce Mas. "Ha estado muy igualado hasta el final, pero nos ha servido para ver que el trabajo de estos meses en la oscuridad, sin competiciones oficiales, ha dado sus frutos", reconoce la patrona del 470 femenino y la benjamina –tiene 24 años– del equipo olímpico español que competirá en Tokio.

> *"Es, con diferencia, el campeonato más sufrido"*
>
> **SILVIA MÁS** PATRONA 470

> *"Se me pasó por la cabeza todo lo vivido estos meses"*

> *"Hemos hecho algo grande y quedará para la historia"*
>
> **PATRICIA CANTERO** TRIPULANTE 470

> *"El oro nos da un punto extra de motivación"*

El "trabajo en la oscuridad" del que habla se refiere a los meses que han pasado entrenando entre Santander, Lanzarote y Vilamoura desde que acabó el confinamiento. En todos este tiempo no han pasado más de cinco días seguidos en casa. Y todo ese trabajo que no se ve fue el que se le pasó por la cabeza a Silvia, en cuestión de segundos, cuando se supo campeona. "No me suelo emocionar pero no pude evitarlo. Pensé que había valido la pena todo lo vivido", confiesa.

CONEXIÓN INSTANTÁNEA

La palabra trabajo es la que más repiten ambas una y otra vez. "Trabajar, trabajar y trabajar". No conciben otra fórmula para afrontar los cuatro meses que quedan hasta sus primeros Juegos.

"Este oro nos da un punto extra de motivación para Tokio y nos muestra que podemos subir al podio. No va a ser fácil, pero es el objetivo", reconoce Cantero, quien dejó la vela en 2016 tras no lograr la clasificación para Río junto a Ángela Pumariega. Una llamada de Silvia en 2017 la hizo cambiar de opinión. "Tardó dos días en responderme y casi me da un ataque", recuerda Mas.

Una semana después estaban compitiendo en el Princesa Sofía, donde lograron el bronce. "Ahí ya supe que podía funcionar", añade Silvia. "Otra gente me había propuesto navegar pero tenía claro que si volvía sólo sería con ella porque venía pisando muy fuerte", rememora Patricia. Y el *feeling* fuera y dentro del agua pronto dio sus frutos. En 2018 se proclamaron subcampeonas del mundo y en 2019 ganaron el oro en la Copa del Mundo de Japón en Enhosima, donde se celebrarán los Juegos. Un campo de regatas que, por cierto, les gusta mucho. "Hay mucha ola y vientos de todo tipo. Ya ganamos en 2017 un Mundial junior allí", recuerda Mas. Tokio las espera para hacer historia. ●

EN BREVE

RUGBY
IRLANDA GANA A ESCOCIA EN EL IV NACIONES
Irlanda confirmó la tradición de los últimos años y se llevó la victoria ante Escocia (24-27), que pierde toda opción a luchar por el triunfo final en el Seis Naciones.

ESQUÍ
NOËL VENCE EN EL ESLALON DE KRANJSKA
Noël se impuso ayer en el eslalon de Kranjska Gora. A Marco Schwarz le bastó con la séptima plaza para alzarse con el primer Globo de su trayectoria deportiva.

TENIS
DÉCIMO TÍTULO PARA MEDVEDEV
El ruso Medvedev logró el décimo título de su carrera al derrotar al galo Herbert, por 6-4, 6-7 y 6-4, en Marsella. Hoy superará a Nadal en la segunda plaza ATP.

ATLETISMO
5.000 ATLETAS EN EL MARATÓN DE NAGOYA
La japonesa Matsuda ganó ayer el maratón de Nagoya (2.21:51) en la primera carrera con miles de atletas que acoge Japón desde el inicio de la pandemia.

ESQUÍ
BILLY, A 170 KM/HORA
Billy, campeón de la Copa del Mundo de esquí de velocidad.

AP

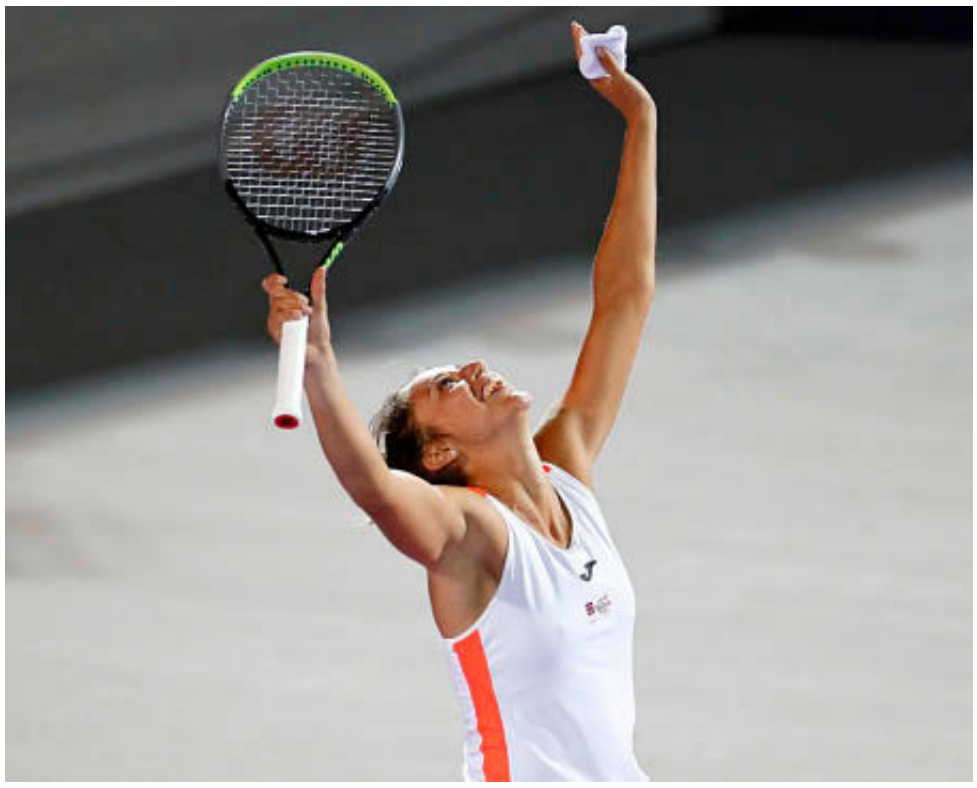

UNA PROMETEDORA VICTORIA
Sara Sorribes (24 años) levanta los brazos en el WTA de Guadalajara, torneo que supone su primer título.

Garbiñe ya no baila sola

TENIS SORRIBES GANA EN GUADALAJARA SU PRIMER WTA

España firma un doblete en un fin de semana una década después • Desde 2016, todos los títulos eran de Muguruza

JOAN SOLSONA

En un fin de semana histórico, que la memoria rebobina hasta la era de Arantxa Sánchez Vicario y Conchita Martínez –aunque nunca se produjo ese hecho–, el tenis femenino español sumó dos torneos en un mismo fin de semana. Diez años después de que Anabel Medina en Palermo y María José Martín en Bad Gastein conquistaran dos títulos WTA en estéreo, Sara Sorribes se unió en Guadalajara (México) al camino que horas antes había abierto Garbiñe Muguruza en Dubái.

La castellonense estrenó su palmarés a los 24 años a costa de Eugenie Bouchard, una jugadora que fue *top 10*, con un tanteo de 6-2 y 7-5, en 1 hora y 55 minutos y a la que ya había vencido en sus inicios hace cuatro años en Monterrey. En la grada estuvo animándola su amiga Marie Bouzkova, precisamente su víctima en semifinales y que aplaudió la actitud de la leventina, que apenas concedió breaks durante el partido, con un fabuloso balance de 9 de 12 en es este apartado, clave para remontar el 3-5 que tuvo la canadiense.

La pupila de Silvia Soler se convierte así en la decimoséptima española en ganar un certamen del circuito femenino y el triunfo le permite escalar hasta la posición 57, su mejor ranking como profesional. Es la primera tenista española, fuera de Muguruza, que gana un título en las últimas cinco temporadas. La anterior había sido Lara Arruabarrena en Seúl, en septiembre de 2016.

LAS OTRAS ESPAÑOLAS WTA

TENISTA	PERIODO DE VICTORIAS	TÍTULOS
Conchita Martínez	1988-05	33
A. S. Vicario	1988-01	29
Anabel Medina	2001-11	11
Garbiñe Muguruza	2014-21	8
María J. Martínez	2009-11	5
Virginia Ruano	1997-05	3
Ángeles Montolio	2001-02	3
Magüi Serna	2002-03	3
Cristina Torrens	1999-01	2
Nuria Llagostera	2005-08	2
Lourdes Domínguez	2006-11	2
Lara Arruabarrena	2012-16	2
Carla Suárez	2014-16	2
M. A. Sánchez Lorenzo	1999	1
Gala Léon	2000	1
Tita Torró	2014	1

"No era nada fácil digerir que estaba jugando mi primera final, estoy orgullosa"

SARA SORRIBES
TENISTA ESPAÑOLA

"Estoy orgullosa de todo lo que he conseguido aquí, de cómo me mantuve concentrada en todo momento porque no era nada fácil digerir que estaba jugando mi primera final", contó la española después de recibir el título. "Estoy muy satisfecha de mi actitud en el torneo y de lo bien que he sabido adaptarme a la altura de Guadalajara (1.500 m.)". Hasta la fecha su máximo logro eran dos semifinales.

AHORA, A MONTERREY
El éxito de Sorribes da continuidad a un esperanzador inicio de temporada donde ya se hizo notar la primera semana del año en el WTA 500 de Abu Dabi. En esa ocasión, cedió en los cuartos con la ucraniana Marta Kostyuk. El tour no para y la flamante campeona de Guadalajara seguirá en tierras mexicanas. Esta vez en Monterrey, lugar donde Muguruza ganó por dos veces en las ediciones de 2018 y 2019. Debutará con una rival de la fase previa. Será la única miembro de la *Armada* femenina en liza. ●

España roza la proeza

RUGBY C. EUROPA-PREMUNDIAL

Gran partido ante el rival más fuerte del VI Naciones B

ESPAÑA	19
GEORGIA	25

Central — **Sin espectadores**

ESPAÑA López, Pinto, Zabala, Sánchez, Mora, Gavidi, Barthere, Quercy; Munilla, Guemes; Jorba, Gimeno, Alonso, Linklater y Malie. También jugaron: Futeu, Del Hoyo, Aboitiz, Bonan, Ferrer, Aurrekoetxea, Casteglioni y Vinuesa.
Seleccionador Santiago Santos

GEORGIA Gigasvhili, Mamukashvili, Karaishvili, Jaiani, Gigauri, Gachechiladze, Tshkhadadze, Jalagonia; Aprasidze, Abzhandze; Tapladze, Sharikadze, Kveseladze, Tabutsadze y Naniashvili. También jugaron: Bregvadze, Gogichashvili, Melikidze, Cheishvili, Tkhilaishvili, Alania, Babunashvili y Todua.
Seleccionador Maisashisvili

Marcador: España, 1 ensayo (Linklater) **1 transformación** (Guemes) **y 4 golpes de castigo** (Linklater (2) y Guemes (2)) . **Georgia, 4 ensayos** (Jalagonia, Abzhandadze, Tabutsadze, Bregvadze) **2 transformaciones y 1 golpe de castigo** (Abzhandadze) .
Árbitro: Brousset (Francia)

FERNANDO M. CARREÑO MADRID

La expresión 'victoria moral' suele ser un recurso al pataleo. Pero en este partido entre España y Georgia, aunque el resultado fue el que fue, la evidencia de que la distancia entre el *XV del León* y uno de los líderes del Tier II se ha estrechado muchísimo es también constatable.

España pudo ganar a una Georgia para la que el final fue una liberación. Se compitió de muy igual a igual ante un equipo varias veces mundialista y 12 veces campeón de Europa, que ha ganado a España 11-55 y 60-0, y que esta vez vio cómo la delantera plantaba cara con acierto y cómo las cortinas defensivas frenaban a sus vertiginosos tres cuartos, pero que no cometió tres o cuatro errores –al enorme desgaste físico y mental los achacó Santiago Santos– que privaron de posesiones clave en los minutos finales.

Hay ahora que confirmar el nivel ante los rivales contra los que España se va a jugar de verdad la plaza mundialista. Pero el *XV del León* se ha ganado el voto de confianza. ●

SEIS NACIONES B

	EQUIPO	G	E	P	PTOS.
1	Georgia	2	0	0	9
2	Rumanía	1	0	1	5
3	Rusia	1	0	1	4
4	ESPAÑA	0	0	1	1
5	Portugal	0	0	2	1
6	Bélgica u Holanda	0	0	0	0

EFE
Kveseladze placa a Brad Linkleter

OBITUARIO

AP

EL MEJOR PRIMER ASALTO EN EL BOXEO Nadie duda, cuando revisa las imágenes, que la pelea Hagler vs Hearns tuvo el mejor inicio de todos los tiempos de un combate.

Marvin Hagler

Por siempre **Maravilloso**

'THE MARVELOUS' MUERE A LOS 66 AÑOS DE FORMA REPENTINA • LLEGÓ A SER CAMPEÓN INDISCUTIDO DEL PESO MEDIO • NADIE OLVIDA SU TERRIBLE BATALLA CON TOMMY HEARNS

ENRIQUE MELLADO
MADRID

Pocas veces hay tanta unanimidad en el boxeo, como a la hora de hablar de Marvin Hagler (62-3-2, 52 KOs), que falleció el sábado por la noche a los 66 años en su casa de New Hampshire, "de forma inesperada", según informó su esposa en un mensaje en redes sociales. Hoy todos se refieren a *The Marvelous* (El Maravilloso) con una leyenda.

Hagler, que nunca fue noqueado, tardó 54 peleas en convertirse en campeón mundial –del peso medio–, pero su reinado se extendió posteriormente durante casi siete años. *Marvelous*, un apodo que el púgil integró legalmente en su nombre en 1982, tuvo una carrera amateur corta. Su primera oportunidad por el título fue en 1970 contra el italiano Vito Antuofermo, con quien hizo nulo.

Esto retrasó su coronación, que fue en el Wembley Arena un año más tarde, frente al local Alan Minter. Después de tres asaltos se detuvo la pelea debido a los cortes en la cara del británico y el nuevo campeón no pudo saborear el momento porque empezó a caer una lluvia de objetos al ring.

EN 1982 AGREGÓ LEGALMENTE EL APODO 'MARVELOUS' A SU NOMBRE

Fue entonces cuando Marvelous Hagler bajó el ritmo de combates, pero su figura siempre será recordada porque no eludió -y menos aún siendo campeón- a ninguno de los gallos de su división. Se enfrentó a Roberto Durán en 1983 para convertirse en campeón indiscutido. Fue una batalla titánica de 15 asaltos en los que no hubo cuartel. El estadounidense se llevó el duelo por unanimidad.

Posteriormente se mediría a Tommy Hearns. Ningún amante del boxeo se olvidará jamás de este combate. Dos de los púgiles más hábiles de su generación salieron a un intercambio de golpes sin respiro que puso patas arriba el Caesars Palace. Protagonizaron el mejor asalto inicial que el boxeo haya visto, o la menos en un combate por el título. Un duelo de tal intensidad no podía durar mucho y en el tercer asalto, un Hagler *hecho* hormigón tumbó a *The Hitman*.

Finalmente se enfrentó a *Sugar* Ray Leonard en 1987 en un combate en el que Marvelous, de 33 años, era favorito. Su adversario llevaba tres años fuera de los cuadriláteros después de un desprendimiento de retina tras su combate ante Kevin Howard en 1984. Además, el aspirante peleaba fuera de su categoría.

NUNCA PERDIÓ POR KO; LEONARD LO DERROTÓ EN SU ÚLTIMO COMBATE

La contienda estuvo muy reñida y para muchos ganó Hagler, pero los jueces otorgaron el triunfo a *Sugar* por decisión dividida y con un 118-110 algo llamativo. Leonard se retiró y no atendió al deseo de revancha de Marveolus, que al final también se jubiló. ●

EFE

El humilde y perfecto embajador de la Fundación Laureus

En los últimos años Marvelous Marvin Hagler se convirtió en embajador de la Fundación Laureus, y era habitual verlo en la Gala Anual de los Premios Laureus, los Oscar del deporte. Su perfil de campeón humilde le abrió muchas puertas, ya que nunca se mostró como una persona ostentosa fuera del cuadrilátero. La causa exacta de su muerte no se ha revelado, más allá del comunicado que realizó su esposa.

García Carrera y María Pérez, oro en el Nacional

ATLETISMO Seis atletas hacen mínima olímpica

BEGOÑA FLEITAS

Diego García Carrera, que estrena título, y María Pérez se proclamaron ayer campeones de España de 20 kilómetros marcha en Murcia, dos años después de celebrarse la última edición de este campeonato. Más allá de las medallas, este Nacional era clave para la búsqueda de las mínimas para Tokio y para la clasificación con vistas al Campeonato de Europa por equipos de Podebrady.

Seis marchadores lograron esa ansiada marca: en categoría masculina, Diego García Carrera, Alberto Amezcua, Álvaro Martín –el podio nacional, ya que la prueba fue ganada por el sueco Karlstrom, bronce en el Mundial de Doha– y Miguel Ángel López.

García Carrera logró cerrar su triunfo nacional gracias a un ataque a falta de dos kilómetros que le permitió alcanzar la meta segundo, por detrás del sueco Karlstrom, con el título de campeón de España en el bolsillo.

EXHIBICIÓN DE PÉREZ

En féminas, por su parte, se impuso María Pérez, que suma su tercer título de campeona de España, con un tiempo de 1.28:45, mínima para Tokio. También logró esa mínima Raquel González, segunda. Completó el podio Laura García-Caro. ●

María Pérez. EFE

5ª

DEL RANKING mundial se colocó María ayer, con 1:28:26, sólo por detrás de las rusas

Primoz Roglic, herido durante la etapa de ayer. JUMBO VISMA

El 'déjà vu' de Primoz Roglic

PARÍS-NIZA SE QUEDA SIN AMARILLO

Las caídas y una avería mecánica propician el triunfo de Schachmann

NACHO LABARGA

Primoz Roglic estaba completando una París-Niza espectacular, pero ayer vivió una pesadilla en la última etapa. Cuando tenía todo de cara para cerrar la *Carrera del Sol*, el esloveno desperdició una ventaja de 51 segundos con respecto a Schachmann, quien se aprovechó del infortunio del corredor del Jumbo para arrebatarle la general.

Dos duras caídas, que le dejaron magullado, tuvieron la culpa. Además, el último ganador de LaVuelta sufrió una avería mecánica y se quedó sin equipo cuando más lo necesitaba en un síntoma que debe preocupar al cuadro holandés, que ya ha demostrado alguna laguna en situaciones similares.

IZAGIRRE, EN EL PODIO

Resultó otro duro golpe para el esloveno, que ya el pasado año se quedó sin amarillo en la penúltima jornada del Tour de Francia tras ver cómo Tadej Pogacar le pulverizaba en la crono.

Con Roglic intentando heroicamente sobrevivir, el alemán Schachmann encontró el camino libre para alzarse con su segunda París-Niza consecutiva por delante del ruso Aleksandr Vlasov (a 19") y un meritorio Ion Izagirre, que completó el podio quedándose a 23 segundos del líder. El vasco, una vez más, demuestra que su lugar está en las rondas de una semana. Roglic, por su parte, tuvo un doloroso *déjà vu*. ●

CLASIFICACIÓN

CICLISMO
París-Niza
8ª etapa: 1. Cort (EF) 2:16:58; 2. Laporte (Cofidis) m.t; 3. Teuns (Bahrain) m.t; 4. Teuns (Bahrain) m.t; 5. Barguil (Akrea) m.t; 6. Van Baarle (Ineos) m.t; **7. Ion Izagirre (Astana) m.t;** 8. Jorgenson (Movistar) m.t).
General: 1. Schachmann Bora) 28:49:51; 2. Vlasov (Astana) a 19"; **3. Izagirre (Astana) a 23";** 4. Hamilton (BikeExchange) a 41"; 5. Benoot (DSM) a 42"; 6. Martin (Cofidis) a 1'14"; 7. Haig (Bahrain) a 1'18"; 8. Horgenson (Movistar) a 1'29"; 9 Paret-Peintre (AG2R) a 1'31".

El enésimo show de Van der Poel

TIRRENO Gana la etapa con un ataque lejano

NACHO LABARGA
MADRID

Van der Poel regaló ayer una nueva exhibición. El de los Países Bajos, que está en modo *aniquilador*, logró su segundo triunfo parcial en la *Carrera de los dos mares*. Van der Poel se llevó la victoria a la antigua, con una potente arrancada a 53 km de la línea de meta, justo cuando las condiciones climatológicas se habían puesto adversas por una fuerte tormenta, y una lucha casi contrarreloj con Pogacar, que se fue en solitario en su búsqueda a unos 17 km de la meta.

"Ataqué porque tenía frío y me tenía que mover", señaló después en línea de meta. El esfuerzo de Pogacar también le sirvió para salvaguardar el liderato en la general. El del Emirates le metió 39 segundos a Van Aert. Landa, que fue noveno en meta, se cuela en el podio de la general a falta de dos etapas. Hoy se disputa la penúltima jornada (Castelraimondo y Lido di Fermo, de 169 km), que le va bien a Van Aert. La ronda transalpina se cerrará mañana con una crono de 10,1 km. ●

CLASIFICACIÓN

CICLISMO
Tirreno Adriático
5ª etapa: 1. Van der Poel (Alpecin) 4:48:17; 2. Pogacar (UAE) a 10"; 3. Van Aert (Jumbo) a 1'49"; 4. Fellini (Astana) a 1'26"; 5. Bernal (Ineos) a 2'07"...; **9. Landa (Bahrain) a 2'25".**
General: 1. Pogacar (UAE) 22:41:41; 2. Van Aert (Jumbo) a 1'15"; **3. Landa (Bahrain) a 3';** 4. Bernal (Ineos) a 3'30"; 5. Fabbro (Bora) a 3'54"; 6. Wellens (Lotto) a 4'30"; 7. Almeida (Deceuninck) a 4'42"; 8. Bardet (DSM) a 5'03"; 9. Nibali (Trek) a 5'54".

Quintero y Sánchez posan con los oros y con el seleccionador. RFEK

Que los JJ.OO. empiecen ya

KARATE TRES OROS Y UN BRONCE

Sandra Sánchez y Damián Quintero, campeones en Estambul

ALMUDENA RIVERA

"¡Menudo subidón de emociones! Ha sido muy bonito". Así resumía Sandra Sánchez su regreso al tatami internacional tras un año sin competiciones por la pandemia. Pero da igual el tiempo que pase –378 días desde la última final de una Premier League de karate– o donde se dispute porque la talaverana volvió a colgarse el oro.

Lo hizo tras imponerse en la final de la Premier de Estambul, en la que no ha participado Japón, a la turca Dilara Bozan por 27.94 frente a 25.34. Es su medalla internacional consecutiva número 54. No se baja del podio desde enero de 2015, hace ya seis años.

Damián Quintero también demostró que en este tiempo no ha perdido ni un ápice de su calidad. El malagueño se impuso en la final masculina de katas al turco Ali Sofuoglu, subcampeón europeo en 2017, 2018 y 2019, por 26.36 frente a 26.12. Suma así la medalla número 112 de su carrera. "Estoy muy contento de volver a lo más alto. Ahora a seguir trabajando porque quedan varias citas de aquí a Tokio", dijo *Kingtero*.

378

DÍAS DESDE LA ÚLTIMA FINAL Es el tiempo que ha pasado desde la de Salzburgo, la última preCovid

PLENO DE LOS KATAS

Tanto el equipo femenino como el masculino de katas subieron también al podio. Lidia Rodríguez, Marta García y Raquel Roy se colgaron el oro ante las eslovacas y Sergio Galán, Alejandro Manzana y Raúl Martín ganaron el bronce a los turcos. En kumite, España no subió al podio. ●

Arévalo gana los dos test de K1 200 del selectivo

PIRAGÜISMO Prueba para el K4 500 olímpico

BEGOÑA FLEITAS

Carlos Arévalo se impuso ayer en los dos test de K1 200 en la que participaron los cuatros palistas seleccionables para el K4 500 que competirá en los Juegos Olímpicos: el propio Arévalo, Saúl Craviotto, Marcus Cooper Walz y Rodrigo Germade.

Arévalo, que ya se había impuesto en los test de K1 200 a principio de mes, volvió a ganar las dos tiradas ayer, en la que no participaron ni Carlos Garrote ni Cristian Toro, con baja médica. El proceso de selección de los palistas para el K4 se había visto inmerso en la polémica después de que se produjeran acusaciones por parte de algunos palistas y del expresidente de la RFEP, Juan José Román Mangas, de presuntos amaños, debido a la diferencia de tiempos en las series de los K4.

"Ahora queda el informe pertinente y en breve tomar la decisión. Queda poco tiempo y los países rivales están trabajando ya con tranquilidad", apuntó el seleccionador Miguel García. ●

Arévalo, en el K4. RFEP

NOTICIAS DEL MUNDO

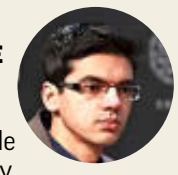

AJEDREZ

GIRI, SIGUE INTRATABLE EN EL CARLSEN INVITATIONAL

Con tres victorias, una de ellas ante David Antón, y dos tablas en la jornada de ayer, Anish Giri encabeza la clasificación de la fase previa del Magnus Carlsen Invitational con 8 puntos de 10 posibles, medio más que el campeón del mundo. Antón perdió cuatro partidas, ganó al azerí Mamedyarov y es 15º. ● **Jesús J. Boyero**

WATERPOLO

EL ATLÉTIC BARCELONETA ALARGA SU HEGEMONÍA EN LA COPA DEL REY

El Zodiac Atlétic Barceloneta levantó su novena Copa del Rey consecutiva y la decimoséptima de su historia al derrotar (9-3) al CN Barcelona en una final en la que no dio ninguna opción a su rival. Dani López Pinedo fue elegido MVP del torneo tras una final perfecta con 12 paradas.

El equipo celebra el título. @CNAB_OFICIAL

BALONMANO

PORTUGAL SORPRENDE A FRANCIA Y SE METE EN LOS JUEGOS DE TOKIO

Noruega, Brasil, Francia, Portugal, Alemania y Suecia sacaron billetes en los preolímpicos masculinos para Tokio 2020 donde ya estaban Dinamarca, Argentina, España, Bahrain, Egipto y Japón. La sorpresa fue la victoria lusa sobre Francia (29-28), con un parcial de 4-0 final, que apea a Croacia.

RESULTADOS

TURF · Hipódromo de La Zarzuela

1ª carrera. Premio Akelarre. 6.000 €. 1.400 m: 1. 'United States' (J.L.Martínez); 2. 'Maitre Yoda'. 3. 'Upsdawn'.
2ª carrera. Premio Jockey Club Español. 8.000 €. 1.600 m: 1. 'Sincelejo' (R. Sousa); 2. 'Aarash'. 3. 'Copita de Cava'.
3ª carrera. Premio Caporal. 10.000 €. 1.500 m: 1. 'Sir Roque' (J. Gelabert); 2. 'Barbarigo'. 3. 'Vetona'.
4ª carrera. Premio Lototurf - 5.000 €. 1.100 m: 1. 'Dancing Ballerina' (A. Martínez); 2. 'Streaker'. 3. 'Billycok Hill'.
5ª carrera. Premio Bannaby. 10.000 €. 2.200 m: 1. 'Melting Dew' (M.E. Fernández); 2. 'Cosmic Horizon'. 3. 'Qatar River'
6ª. Carrera. Premio J.C. Fernández. 6.000 euros. 2.100 m: 1. 'Astral' (v. Janácek). Cdra. Aterpe; 2. 'White Stain'. 3. 'Mauro'.

Justin Thomas (27) posa con el trofeo como ganador del The Players Championship. AP

Thomas gana el TPC en un soberbio final

GOLF EL ESTADOUNIDENSE LE QUITA EL NÚMERO 2 A RAHM

Jon y Sergio García acaban novenos, y el texano suma su decimocuarto título en una exitosa campaña de siete años

GERARDO RIQUELME

Justin Thomas, el gran amigo de Tiger Woods, se llevó el TPC en una de las ediciones más apasionantes hasta donde alcanza la memoria. El texano remontó los cuatro golpes con los que Lee Westwood había salido a la última jornada para sumar el decimocuarto título, en siete años consecutivos ganando. Sólo Dustin Johnson (17) ha ganado más. También pasó a Jon Rahm en la clasificación mundial. Ya es el número 2. En la alocución recordó a su abuelo, fallecido a comienzos de año, lo que añadió simbolismo a la victoria.

A Thomas, que se embolsó 2,7 millones de dólares, lo despertaron los tres *putts* del hoyo 8 (*bogey*). En un domingo normal, en un campo de los que suele pisar el PGA Tour, donde no hay mucha penalización en los golpes de salida, hubiese llegado tarde a la fiesta. Pero aquí, en el partido estelar, el mismo que el domingo anterior –no había pasado en los últimos 14 años–, Westwood y DeChambeau se encargaron de abrir la puerta.

LA TARJETA

	JUGADOR	PAIS	1º	2º	3º	4º	TOT
1	J. Thomas	USA	71	71	64	68	274
2	L. Westwood	ING	69	66	68	72	275
3	B. Dechambeau	USA	69	69	67	71	276
+	B. Harman	USA	67	71	69	69	276
5	T. Gooch	USA	71	68	71	67	277
+	Paul Casey	ING	73	67	67	70	277
7	Corey Conners	CAN	68	72	72	66	278
8	Shane Lowry	IRL	68	74	69	68	279
+	**Sergio García**	**ESP**	**65**	**72**	**71**	**72**	**280**
+	**Jon Rahm**	**ESP**	**72**	**68**	**67**	**73**	**280**

Otros resultados: 9. Charles Howell III (USA); 280 (73, 70, 71, 66); +. Daniel Berger (USA), 280 (74, 68, 71, 67); +. Jason Kokrak (USA), 280 (70, 72, 71, 67); +. Victor Perez (FRA), 280 (73, 71, 69, 67); +. Si Woo Kim (COR), 280 (72, 70, 67, 71); +. Matthew Fitzpatrick (ING), 280 (68, 68, 72, 72).

Y jugó entonces cuatro hoyos soberbios, en los que embocó tres *birdies* y un *eagle* (en el 11), que le lanzaron definitivamente. Cuando achuchó Westwood le mandó un recado definitivo. En el hoyo 17, el par 3 de la península, embocó un *putt* definitivo para par que Lee vio desde la otra orilla. Quince minutos después, el salió de allí con un *bogey* imposible de remontar.

Sergio y Rahm acabaron novenos. El primero, que arrancó bien, con dos *birdies*, se jugó el torneo a suerte o muerte. Salió cruz. Se jugó dos *drivers* arriesgados: uno, el del 10, acabó en las flores (doble *bogey*); el otro, el del 12 fue al agua (*bogey*). Pero fue valiente y eso se aplaude. Rahm se desesperó con el *putt*, aunque tampoco ofreció la versión súper de los domingos.

EL FRANCÉS ROZNER SE LLEVA QATAR

El francés Antonie Rozner se llevó el Qatar Masters, su segunda victoria profesional, al imponerse con 276 golpes y con un 'birdie' en el último hoyo, que evitó el desempate. El mejor español fue Jorge Campillo, que terminó a 9 golpes.

La OMS y diferentes publicaciones científicas de gran prestigio han concluido que ***el contagio del covid-19 a través de superficies tan porosas como el papel de periódico es "casi imposible"****. La utilización de tintas y las técnicas de impresión y manipulado para su distribución convierten ese riesgo en "infinitamente insignificante". La disponibilidad de periódicos para ser compartidos en establecimientos de restauración colectiva es completamente segura y está respaldada por la ley.*

SERVICIOS

SORTEOS

La Once
Jueves 11 de marzo

Número:	82974
Reintegro:	8 - 4
Serie La Paga:	015

Súper Once
Domingo 14 de marzo
Sorteo 1:
05-08-12-14-15-28-29-33-40-41
43-51-53-54-56-65-67-68-74-78
Sorteo 2:
02-04-05-07-08-11-22-25-30-31
32-33-37-40-43-50-54-59-66-71
Sorteo 3:
08-13-24-25-30-39-40-43-45-48
50-51-58-59-61-67-69-70-74-75

Triplex de la Once
Domingo 14 de marzo

Sorteo 1:	837
Sorteo 2:	905
Sorteo 3:	970

Eurojackpot
Viernes 12 de marzo

06	11	18	26	34

Soles: 05 y 08

Cuponazo La Once
Viernes 12 de marzo

Número:	38396
Reintegro:	6
Serie La Paga:	089

Premios adicionales (100.000 euros)

Número: 25427	serie: 102
Número: 25826	serie: 007
Número: 68205	serie: 065
Número: 81789	serie: 049
Número: 84822	serie: 081
Número: 93095	serie: 117

Sueldazo de La Once
Domingo 14 de marzo

Número:	99931
Reintegro:	1
Serie:	045

Premios adicionales

Número: 35874	serie: 014
Número: 48763	serie: 049
Número: 49220	serie: 005
Número: 96957	serie: 038

Primitiva
Sábado 13 de marzo

01	12	27	32	40	48

Compl: 44	Reint: 9	El Joker: 9 272 351
Especial	0	0,00
De 6	0	0,00
De 5 + C	4	64.661,71
De 5	210	2.668,58
De 4	10.775	84,02
De 3	209.885	8,00

Gordo Primitiva
Domingo 14 de marzo

20	32	34	39	48

Clave: 4		
5 + 1	0	0,00
5 + 0	1	197.629,57
4 + 1	21	1.711,08
4 + 0	169	248,06
3 + 1	893	53,65
3 + 0	8.039	19,37
2 + 1	14.834	8,07
2 + 0	133.961	3,00

Euromillones
Viernes 12 de marzo

04	06	09	11	44

Estrellas: 10 y 11		El Millón: LTZ06623
5+2	0	0
5+1	7	123.876,44
5+0	13	15.589,52
4+2	35	1.803,56
4+1	1.098	105,90
3+2	1.749	70,28
4+0	3.167	27,28
2+2	24.117	17,91
3+1	44.346	10,86
3+0	131.304	6,83
1+2	120.258	9,03
2+1	579.055	5,91
2+0	1.684.823	3,27

Bonoloto
Sábado 13 de marzo

01	02	08	09	27	41

Complementario: 45		Reintegro: 2
De 6	0	0,00
De 5 + C	0	0,00
De 5	88	2.763,52
De 4	4.945	25,96
De 3	83.288	4,00

PARA CONFIRMAR CONSULTAR LISTAS OFICIALES

STAFF

MARCA
GRUPO UNIDAD EDITORIAL

DIRECTOR
JUAN IGNACIO GALLARDO
@jigallardo

SUBDIRECTORES
Carlos Carpio carlos.carpio@marca.com
Gerardo Riquelme riquelme@marca.com
Eduardo García eduardo.garcia@radiomarca.com
Emilio Contreras econtreras@marca.com
Mario Gómez mario@unidadeditorial.es

REDACTORES JEFE
Roberto Palomar rpalomar@marca.com
Jose Félix Díaz josefelix.diaz@marca.com
Fernando Carnerero fcarnerero@marca.com
Raúl Varela rvarela@radiomarca.com
José María Rodríguez jrodriguez@marca.com
Javier Domínguez fjd@marca.com
Hugo Cerezo hcerezof@marca.com
Rafael Sahuquillo rsahuquillo@radiomarca.com
Juan Carlos Díaz jcd@marca.com
Germán Pizarro (Infografía) german.pizarro@marca.com
Javier Rodríguez (Diseño) javier.rodriguez@marca.com

Unidad Editorial
PRESIDENTE ANTONIO FERNÁNDEZ-GALIANO
VICEPRESIDENTE Giampaolo Zambeletti
DIRECTOR GENERAL Nicola Speroni
DIRECTOR GENERAL DE PUBLICACIONES Aurelio Fernández
DIRECTOR GENERAL DE PUBLICIDAD Jesús Zaballa
DIRECTORA GERENTE Gema Monjas

Edita: Unidad Editorial Información Deportiva, S.L.U.

TELÉFONO DE ATENCIÓN AL CLIENTE
910 501 629

M+ Muy fans del deporte en Tv

Esta parrilla se publica con el horario peninsular

CANALES DEPORTIVOS

TELEDEPORTE

12.30 Rueda de prensa
13.15 Estudio estadio
14.45 Flash TDP NBA
14.50 Primera Iberdrola: Barcelona-Valencia
16.35 Resumen LaLiga Santander
17.25 Flash TDP NBA
17.30 Magazine Copa del mundo de esquí alpino
18.00 Amistoso de balonmano: España-Argentina
19.30 Universo mujer
20.00 TDP Club Fútbol Primera División
20.15 Rueda de prensa
20.30 Álvarez-Café
21.05 Vela: Copa del América
22.35 Reportajes TDP
23.00 Estudio estadio
00.15 Primera RFEF Futsal: Barcelona-Valdepeñas
01.50 TDP Club Fútbol
02.05 Amistoso de balonmano: España-Argentina

MOVIS. LIGA CAMPEONES

12.30 Goal! The Bundesliga Magazine
13.00 Ruedas de prensa previas Liga de Campeones
13.30 Serie A: Atalanta-Spezia
15.20 De profesión, árbitro. Man in the middle
16.10 Bundesliga Interview Of The Month
16.30 Goal! The Bundesliga Magazine
17.00 Magazine Europa League
17.30 Magazine Champions League
18.00 Resumen Ligue 1
19.00 El tercer tiempo
20.30 Magazine Champions League
22.00 Resumen Bundesliga
23.00 Magazine Champions League
23.30 Magazine Europa League
00.00 Serie A: Milan-Nápoles
02.00 El tercer tiempo

MOVISTAR DEPORTES

08.00 Transworld Sport
09.00 Rugby: Torneo 6 Naciones: Inglaterra-Francia
11.00 Torneo ATP de Dubái
15.00 NBA en acción
15.30 Basket al día. Un repaso a toda la actualidad del mundo del baloncesto
16.00 Torneo ATP de Dubái
20.00 NASCAR Cup Series: Phoenix Raceway
21.00 Super Rugby Aotearoa: Crusaders-Chiefs
22.45 6 Naciones en 6'. Un repaso a todo lo ocurrido en la jornada del Torneo Seis Naciones
22.55 Basket al día
23.25 NBA: Atlanta Hawks-Cleveland Cavaliers
01.00 NBA: Brooklyn Nets-New York Knicks
03.45 NBA en acción

#VAMOS

07.50 Liga Endesa: TD Systems Baskonia-Real Madrid
09.30 El Partidazo de Movistar
10.45 Lo mejor de Bakalá
11.05 Serie A: Milan-Nápoles
12.45 El Partidazo de Movistar
14.00 Basket al día
14.30 Noticias #V
15.30 Cine: Ronaldo. Reino Unido. 2015. 95 min. Director: Anthony Wonke
17.05 Ahora #Vamos
17.15 NBA: Golden State Warriors-Utah Jazz
18.45 Ahora #Vamos
19.00 El tercer tiempo
20.30 Noticias #V
21.25 NBA: Atlanta Hawks-Cleveland Cavaliers
22.50 El día después
00.20 Carrera hacia la perfección: 70 años de F1: Visionarios
03.20 Noticias #V

MOVISTAR LALIGA

08.50 LaLiga SmartBank: Cartagena-Ponferradina
10.50 El Partidazo de Movistar
12.10 LaLiga Santander: Alavés-Cádiz
14.30 Resumen LaLiga Santander
15.30 LaLiga SmartBank: Rayo-Zaragoza
17.30 LaLiga ZAP
18.00 LaLiga News 2
18.30 LaLiga SmartBank: Fuenlabrada-Las Palmas
20.30 La casa del fútbol
21.00 LaLiga Santander: Barcelona-Huesca
23.10 Resumen LaLiga Smartbank
23.20 El fútbol según Raúl. La Copa más blanca
00.30 Resumen LaLiga Santander
00.45 LaLiga SmartBank: Almería-Alcorcón
02.45 LaLiga Santander: Real Madrid-Elche

GOL TV

12.00 Directo Gol El primer resumen
13.00 Directo Gol Tiempo Extra
14.00 El Golazo de Gol
16.00 Europeo masculino de rugby: España-Georgia
17.30 El Golazo de Gol
18.00 Directo Gol Tarde
19.30 Gol Sports Total
20.00 Directo Gol Tarde
20.50 Directo Gol Minuto a minuto
23.00 Directo Gol
00.00 UFC Fight Night: Edwards vs Muhammad: Misha Cirkunov vs Ryan Spann, Leon Edwards vs Belal Muhammad, Dan Ige vs Gavin Tucker, Jonathan Martínez vs Davey Grant, Eryk Anders vs Darren Stewart y Matheus Nicolau vs Manel Kape
02.30 Teletienda

EUROSPORT 1

10.30 Copa del mundo de biatlón
12.30 Ciclismo: Tirreno-Adriático: etapa 5
13.30 Ciclismo: Tirreno-Adriático
16.15 Ciclismo: París-Niza: 8ª etapa: Niza-Niza
17.30 Far From Home
19.30 IJF Grand Slam series: Taskent
20.00 Mundial de tiro olímpico
20.30 Copa del mundo de esquí de fondo: Engadina: 30km estilo libre femenino y 50km estilo libre masculino
22.00 Ciclismo: Tirreno-Adriático
23.30 Copa del mundo de esquí alpino: Are: eslalon femenino: segunda manga
01.30 Ciclismo: Tirreno-Adriático
03.00 Mundial de esquí acrobático y snowboard: Acrobático
04.00 Copa del mundo de biatlón

EUROSPORT 2

09.30 Mundial de esquí acrobático y snowboard
13.30 Copa del mundo de esquí alpino: Are
14.30 Copa del mundo de esquí alpino: Kranjska Gora: eslalon gigante masculino: segunda manga
16.00 Copa del mundo de esquí de fondo: Engadina: 30km estilo libre femenino y 50km estilo libre masculino
18.00 Ciclismo: Tirreno-Adriático
19.15 Ciclismo: París-Niza: 8ª etapa: Niza-Niza
20.00 Mundial de esquí acrobático y snowboard
22.00 Copa del mundo de esquí alpino: Are: eslalon femenino: segunda manga
00.00 Ciclismo: Tirreno-Adriático
01.30 Copa del mundo de esquí alpino: Are

REAL MADRID TV

06.15 Hoy jugamos
08.00 Aprende inglés con Vaughan en Realmadrid TV
08.15 Hoy jugamos
14.30 Conecta Informativo
15.00 Hoy jugamos
15.40 Cine: Una familia casi perfecta. EEUU. 2006. 110 min. Director: Greg Glienna
17.30 UEFA Champions League: Real Madrid-Borussia Mönchengladbach
19.30 Real Madrid Conecta
21.30 Cine: Diamond 13. Francia. 2009. 120 min. Director: Gilles Béhat
23.30 Cine: All She Can. EEUU. 2011. 105 min. Director: Amy Wendel
01.15 UEFA Champions League: Real Madrid-Inter
03.00 Hoy jugamos

DAZN1

13.00 Premier League: Arsenal-Tottenham
15.00 Premier League: Manchester United-West Ham
17.00 Premier League World (Spain): Wayne Rooney
17.30 Premier League: Fulham-Manchester City
19.25 Premier League World (Spain): Carlos Tévez, Nuno Espirito Santo y Alisson Becker
20.45 Premier League: Wolverhampton-Liverpool
23.00 Club Ibiza: Las sesiones
23.30 Lo llevamos en la sangre
00.00 Carrera histórica: Sudafrica 2004

LO MÁS DESTACADO DEL DÍA

FRANCESC ADELANTADO

21.00 MOVISTAR LALIGA

BARCELONA - HUESCA

RODILLO VS. ILUSIÓN

El Barcelona fue noqueado en Europa y ahora se aferra a su brillante 2021 en la Liga al sumar 31 de los 33 puntos posibles y ver la opción de ponerse a 4 del líder. El Huesca llega intentando sacar tajada tras cinco salidas en las que sumó un triunfo, un empate y tres derrotas por un solo tanto de diferencia. Partidos ajustados pero sin mucha fortuna.

CANALES GENERALISTAS

LA 1

08.00 La hora de La 1: la hora política
10.00 La hora de La 1: la hora de la actualidad
12.30 Las cosas claras
15.00 Telediario 1
16.00 Informativo territorial
16.20 El tiempo
16.35 Dos vidas
17.25 Servir y proteger
18.15 Acacias 38
19.10 El cazador
20.00 España directo
20.30 Aquí la Tierra
21.00 Telediario 2
21.50 El tiempo
22.00 Maestros de la Costura. Esta semana, los concursantes confeccionarán un EPI en la primera prueba
01.05 Cine: La bella bestia. EEUU. 2014. 95 min. Director: Bryan Carzan
02.40 La noche en 24 horas

LA 2

11.35 Ciudades por descubrir
12.35 Cine: Mano rápida. España. 1972. 80 min. Director: Mario Bianchi
13.55 Senderos del mundo
14.55 Jamie cocina en Italia
15.45 Saber y ganar
16.30 Iberia salvaje
17.20 Lagos mágicos
18.10 La inmensa tierra
18.55 Jamie cocina en Italia
19.40 Deslenguados
20.10 La 2 Exprés
20.20 Visítame en un día: Tallin
21.10 Tierras extremas
22.00 Cine: La conquista del oeste. EEUU. 1962. 150 min. Director: John Ford
00.30 El origen de la mafia. Chicago: El día del juicio y Sangre nueva
01.55 Conciertos de Radio-3
02.20 Los misterios del sueño
03.15 Jamie cocina en Italia

ANTENA 3

09.00 Espejo público
13.20 Cocina abierta de Karlos Arguiñano
13.45 La ruleta de la suerte
15.00 Noticias 1
15.45 Deportes
16.00 Tu tiempo con Roberto Brasero
16.30 Amar es para siempre
17.45 ¡Ahora caigo!
19.00 ¡Boom!
20.00 Pasapalabra
21.00 Noticias 2
21.30 Deportes
21.35 El tiempo
21.45 El hormiguero 3.0: Miguel Ángel Tirado, "Marianico el Corto"
22.45 Mujer. Arif queda en libertad y pide a Kismet su primer deseo: ver por fin a Bahar
02.30 Live casino
03.15 Play uzu nights

CUATRO

08.40 El Bribón
09.35 Alerta Cobra
13.10 Mujeres y hombres y viceversa
14.10 El concurso del año
15.10 Deportes Cuatro
15.40 El tiempo
15.45 Todo es mentira
17.00 Todo es mentira bis
17.35 Cuatro al día
20.00 Cuatro al día a las 20h
20.45 Deportes Cuatro
20.55 El tiempo
21.05 First dates: En anteriores citas
21.35 First dates
22.45 Caronte: La laguna estigia
00.25 Cine: 211. EEUU. 2018. 95 min. Director: York Alec Shackleton
02.00 Especial Callejeros: Cuerpo Nacional de Policía
03.35 Puro Cuatro

TELECINCO

08.55 El programa de Ana Rosa
13.30 Ya es mediodía
15.00 Informativos Telecinco
15.40 Deportes
15.50 El tiempo
16.00 Sálvame limón
17.00 Sálvame naranja
20.00 Sálvame tomate
21.00 Informativos Telecinco
21.45 El tiempo
21.55 Deportes
22.00 El debate de las tentaciones. Debate semanal moderado por Sandra Barneda que analiza la evolución de las parejas, así como sus reacciones y decisiones
01.45 Got Talent España. Momentazos
02.45 La tienda en casa
03.00 Horóscopo de Esperanza Gracia
03.05 Mejor llama a Kiko

LA SEXTA

09.00 Aruser@s
11.00 Al rojo vivo
14.00 laSexta Noticias
14.35 Jugones
15.10 laSexta Meteo
15.45 Zapeando. Espacio diario que comenta con humor la actualidad televisiva
17.15 Más vale tarde
20.00 laSexta Noticias
20.55 laSexta Clave
21.15 laSexta Meteo
21.25 laSexta Deportes
21.30 El intermedio
22.30 Cine: Focus. EEUU. 2015. 130 min. Director: Glenn Ficarra
00.40 Cine: Dame tus ojos. Tailandia. 2016. 110 min. Director: Marc Forster
02.30 Campeonato Europeo de Póquer
03.00 The game show
03.45 Canal Ruleta

#0

10.40 Cine: Aeropuerto 77. EEUU. 1977. 110 min. Director: Jerry Jameson
12.30 Grandes inventos
13.20 LocoMundo
13.50 Ilustres ignorantes
14.20 Nadie al volante
14.50 Cero en Historia
15.50 Cine: La vida de Pi. EEUU. 2012. 123 min. Director: Ang Lee
17.55 Cine: Manchester frente al mar. EEUU. 2016. Director: Kenneth Lonergan
20.05 Blue Bloods (Familia de policías)
21.35 Grandes inventos
22.30 Nadie al volante
23.00 Late Motiv
00.05 La resistencia
01.10 Volver para ser otros. Un año después
02.10 2020: El año que cambió el amor

MEGA

09.15 El precio de la historia: Luisiana
09.55 La casa de empeños
11.10 Cazatesoros
14.35 Mountain Men
16.25 La casa de empeños. Serie documental que hace un seguimiento del trabajo diario de la única casa familiar de empeños de Las Vegas
17.30 Cazatesoros. Programa que muestra el desafío de algunos hombres en las montañas de Estados Unidos
20.15 ¿Quién da más?
22.05 Cazadores de langostas. Seis capitanes de barcos de langosta lo dan todo en la búsqueda del marisco más preciado del mundo
00.00 El chiringuito de jugones
02.40 The Game Show
03.30 Crímenes imperfectos

VEO DMAX

08.45 ¿Cómo lo hacen?
09.10 Aguas profundas con Jeremy Wade
11.00 Curiosidades de la Tierra: La guarida del Minotauro
12.00 Expedición al pasado
13.55 Los últimos de Alaska
15.50 La fiebre del oro. Todd lidera a un grupo de amigos y a sus familias en la aventura de buscar oro en el sudeste de Alaska para mantenerse
17.45 Joyas sobre ruedas
19.40 Fast N' Loud
21.30 ¿Cómo lo hacen?
22.30 Megaestructuras franquistas
23.25 Bases secretas Nazis
00.25 Los trenes de la muerte de Hitler
02.10 Tesoros al descubierto
03.40 Black Ops de la Antigüedad

TRECE

11.00 Santa Misa
11.40 Adoración eucarística
12.00 Ángelus
12.15 Hamburgo 112: La niña abandonada
13.00 La lupa de la mañana
14.45 Cine: Nido de avispas. Italia. 1970. 125 min. Director: Phil Karlson
16.50 Cine: Los gavilanes del estrecho. EEUU. 1953. 115 min. Director: Raoul Walsh
18.45 Cine: Río Fronterizo. EEUU. 1954. 105 min. Director: George Sherman
20.30 TRECE al día
22.00 El cascabel. Espacio de debate que cuenta con numerosos expertos y se complementa con tertulias políticas, entrevistas y debates
00.30 Tú eres misión
01.05 Galería del coleccionista

CANALES AUTONÓMICOS

TELEMADRID

07.00 Buenos Días Madrid
11.35 120 Minutos
14.00 Telenoticias 1
15.10 Hora Deportiva
15.25 El tiempo
15.35 La redacción. Un "infoshow" para devorar toda las noticias e imágenes más sorprendentes y en el que los espectadores serán testigos directos
17.25 Está pasando
19.05 Madrid directo
20.30 Telenoticias 2
21.35 Juntos. Magacín de información y entretenimiento sobre las nuevas fases de la desescalada
22.30 Mi cámara y yo. Un reportero del programa recorre la Comunidad de Madrid con una minicámara
01.20 El punto sobre la historia
02.20 Hazlo por mil

TV3

08.30 Els matins. Macroprograma matinal diario de TV3 que presenta la periodista Lídia Heredia. El espacio incluye reportajes, entrevistas, tertulias y debates
11.00 Planta baixa
13.55 Telenotícies comarques
14.30 Telenotícies migdia
15.35 Cuines
15.50 Com si fos ahir
16.30 Tot es mou
20.15 Està passant
21.00 Telenotícies vespre
22.05 Crims: Ca n'Amat y El zelador d'Olot. Carles Porta presenta historias reales de crímenes y delicuentes
00.10 Quan arribin els marcians
00.35 Més 324
02.10 Notícies 3/24
04.00 Rumba a l'estudi

ETB 2

11.30 En Jake
14.05 Atrápame si puedes
15.00 Teleberri 1
15.45 Teleberri kirolak
16.05 Eguraldia
16.25 Vaya Semanita Xtream. Sketches de un minuto y medio relacionados con temas de actualidad
16.30 Esto no es normal
17.35 ¡Qué me estás contando!
20.10 A Bocados
21.00 Teleberri 2
21.45 Teleberri kirolak
22.05 Eguraldia
22.25 El conquistador del Caribe. Reality en el que los concursantes tienen que conseguir ser el Conquistador del Fin del Mundo, y para ello pasan por múltiples pruebas
02.50 Atrápame si puedes
03.40 Esto no es normal

CANAL SUR

08.00 Despierta Andalucía
10.00 Hoy en día
12.55 Mesa de análisis
14.15 Noticias provinciales
14.30 Canal Sur Noticias 1
15.30 La tarde, aquí y ahora. Magacín de sobremesa que incluye información de actualidad presentado por Juan y Medio
18.00 Andalucía Directo
19.50 Cómetelo
20.30 Canal Sur Noticias 2
21.00 Noticias provinciales
21.15 Canal Sur Noticias 2
21.50 Atrápame si puedes
22.30 Un año de tu vida. Eva Ruiz se encarga de rescatar a las personas y los acontecimientos que han marcado la vida de los andaluces durante los últimos 50 años
04.00 Canal Sur música

MARCA UNIDAD EDITORIAL INFORMACIÓN DEPORTIVA S.L.U. Avenida de San Luis, 25-27, 1ª planta. 28033 Madrid. Copyright 2020 • Imprime: Bermont Impresión S.L. • Distribuye: Logintegral 2000, S.A.U. Todos los derechos reservados. Esta publicación no puede ser reproducida, distribuida, comunicada públicamente o utilizada, ni en todo ni en parte, ni registrada en, o transmitida por, un sistema de recuperación de información, en ninguna forma, ni por ningún medio, sea mecánico, fotoquímico, electrónico, magnético, electroóptico, por fotocopia o cualquier otro, ni modificada, alterada o almacenada sin la previa autorización por escrito de la sociedad editora. Queda expresamente prohibida la reproducción de los contenidos de MARCA a través de recopilaciones de artículos periodísticos, conforme al Artículo 32.1 de la LEY 23/2006, texto refundido de la Ley de Propiedad Intelectual. • D.L.M. 620 1958.

* OCIO

www.marca.com/tiramillas

TE RECOMENDAMOS
por Carlos Sacristán

MOVISTAR
THE MAURITANIAN

Tras ser detenido por el gobierno de Estados Unidos bajo sospecha de ser un terrorista de Al-Qaeda, Mohamedou Ould Slahi permaneció en la cárcel durante 14 años sin que se presentasen cargos contra él ni se celebrase juicio alguno. Buscando justicia, se pone en contacto con las abogadas Nancy Hollander y Teri Duncan. A partir de entonces, comienza una carrera de obstáculos en busca de la verdad. Además, su defensa, enfrentada al fiscal militar, el teniente Stuart Couch, revelará una sorprendente conspiración.

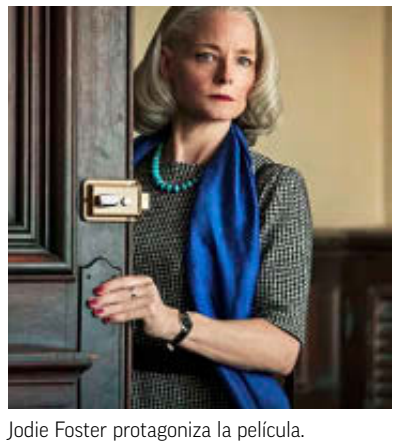

Jodie Foster protagoniza la película.

FICHA TÉCNICA

FECHA DE ESTRENO 22/01/2021
DIRECCIÓN Kevin Macdonald
GUION Rory Haines, Sohrab Noshirvani, M.B. Traven (Libro: Mohamedou Ould Slahi)
REPARTO Jodie Foster, Tahar Rahim, Benedict Cumberbatch
PAÍS Reino Unido / **DURACIÓN** 129 min.

MARCA
Lunes
15 de marzo 2021

8 423793 110015 10315

LALIGA SANTANDER

	Equipo	Ptos.	J	G	E	P	GF	GC
1	**Atlético**	**63**	27	19	6	2	50	18
2	Real Madrid	**57**	27	17	6	4	46	22
3	Barcelona	**56**	26	17	5	4	57	22
4	Sevilla	**51**	26	16	3	7	36	20
5	Real Sociedad	**45**	27	12	9	6	43	22
6	Betis	**42**	27	13	3	11	36	41
7	Villarreal	**40**	27	9	13	5	37	30
8	Granada	**36**	27	10	6	11	33	44
9	Levante	**35**	27	8	11	8	36	35
10	Celta	**34**	27	8	10	9	34	40
11	Athletic	**34**	27	9	7	11	37	31
12	Valencia	**30**	27	7	9	11	32	37
13	Osasuna	**29**	27	7	8	12	23	35
14	Cádiz	**29**	27	7	8	12	23	42
15	Getafe	**28**	27	7	7	13	21	32
16	Valladolid	**26**	27	5	11	11	25	37
17	Elche	**24**	26	5	9	12	24	39
18	Alavés	**23**	27	5	8	14	23	43
19	Eibar	**22**	27	4	10	13	21	32
20	Huesca	**20**	26	3	11	12	25	40

JORNADA 27

Levante - Valencia	1-0
Alavés - Cádiz	1-1
Real Madrid - Elche	2-1
Osasuna - Valladolid	0-0
Getafe - Atlético	0-0
Celta - Athletic	0-0
Granada - Real Sociedad	1-0
Eibar - Villarreal	1-3
Sevilla - Betis	1-0
Barcelona - Huesca	Hoy 21.00

LALIGA SMARTBANK

	Equipo	Ptos.	J	G	E	P	GF	GC
1	**Mallorca**	**60**	29	18	6	5	39	16
2	Espanyol	**55**	29	16	7	6	42	20
3	Almería	**55**	28	17	4	7	43	25
4	Leganés	**53**	29	16	5	8	34	22
5	Sporting	**51**	29	14	9	6	32	20
6	Rayo Vallecano	**46**	29	13	7	9	35	29
7	Ponferradina	**43**	29	12	7	10	31	31
8	Mirandés	**41**	29	11	8	10	29	28
9	Málaga	**40**	29	11	7	11	27	33
10	Tenerife	**39**	29	11	6	12	27	26
11	Girona	**39**	29	10	9	10	24	27
12	Las Palmas	**39**	29	10	9	10	30	38
13	Oviedo	**36**	29	8	12	9	33	32
14	Fuenlabrada	**36**	29	7	15	7	30	31
15	Lugo	**35**	29	8	11	10	28	32
16	UD Logroñés	**31**	29	8	7	14	20	35
17	Zaragoza	**30**	29	8	6	15	24	29
18	Castellón	**29**	29	8	5	16	29	37
19	Alcorcón	**29**	28	8	5	15	20	29
20	FC Cartagena	**29**	29	7	8	14	30	40
21	Sabadell	**27**	29	6	9	14	24	34
22	Albacete	**26**	29	6	8	15	18	35

JORNADA 29

FC Cartagena - Ponferradina	1-1
Rayo Vallecano - Zaragoza	3-2
Fuenlabrada - Las Palmas	1-2
Girona - Lugo	1-1
Castellón - Sabadell	2-1
Mirandés - Espanyol	2-2
UD Logroñes - Málaga	0-1
Sporting - Mallorca	2-0
Tenerife - Albacete	2-0
Oviedo - Leganés	1-3
Almería - Alcorcón	Hoy 19.00

No me gustan los lunes

ROBERTO PALOMAR Redactor Jefe de MARCA

El Atlético, antes, jugaba liguitas

Disputar la Liga de verdad es algo que no ocurría en el Atlético desde la última ganada. La exigencia actual es la buena, sin milongas ni medias tintas.

Ahora que el Atlético hace aguas en el marcador y no tanto en el juego, la afición rojiblanca tiene motivos para ver el vaso medio lleno: el equipo está cumpliendo con su obligación. Desde la última Liga ganada, los campeonatos disputados han sido aseaditos, sin más. Bien adornados y empaquetados por el discurso de **Simeone** y con el señuelo de la zona de confort del tercer puesto. Tras ganar la Liga, al año siguiente, el Atlético terminó tercero, a 16 puntos del campeón. Luego, tercero otra vez, a 13 puntos. Más tarde, a 15. Y tercero, de nuevo... Acabó segundo en la temporada 17/18 pero a 14 puntos del líder. Repitió segundo puesto y 11 puntos de distancia y la temporada pasada acabó tercero, empatado con el Sevilla, y nada menos que a 17 puntos del Madrid aunque por la operación de marketing post confinamiento pareciera que había hecho una gran Liga. En fin que desde su último título, el Atlético de Madrid ha hecho liguitas, confortablemente instalado en posiciones que, por presupuesto y potencial, tenían la exigencia justa. Es esta temporada donde está cumpliendo de verdad. Aunque viva una época de apreturas y presión. Este es el Atlético que necesita la Liga y el que debe reclamar su afición. Un Atlético con la exigencia de ganar.

CRISTIANO Y LA NOSTALGIA

Lo bueno que tiene la secretaría técnica del Madrid, o quien diablos fiche ahí, es que parte del trabajo lo tiene hecho. Está muy claro dónde hacer la inversión. Hasta el director de un equipo ciclista sería capaz de discernir que al Madrid le falta gol y que necesita un *nueve*. Y hasta se puede datar la fecha y la hora de la tara que persigue al equipo. Fue en el momento mismo en que **Cristiano Ronaldo** salió por la puerta, en una decisión equivocada por las dos partes. El jugador no acertó al irse a buscar otro reto en su carrera cuando lo tenía delante y el club no midió bien las consecuencias. **Bale** fue un petardazo. Se echó en falta el paternalismo que a veces debe tener un presidente con sus chicos pero ya se sabe que **Florentino** es muy particular para esas cosas. Un paseo por Valdebebas, viendo el atardecer, con un brazo por encima del hombro de Cristiano, hubiera arreglado muchas cosas. Esos gestos de los presidentes futboleros...

El Madrid está obligado a buscar lo que no tiene. Con la Juve fuera de Europa, el ruido, más nostalgia que realidad, ha vinculado de nuevo a Cristiano con el Madrid. Sería un error. Esa historia está escrita. La hoja de ruta de Florentino, antes de la pandemia, era muy clara: estadio, techo y **Mbappé**. Ahora es estadio, techo y Mbappé o **Haaland** porque es indiscutible la irrupción de la bestia noruega. La reconstrucción no será fácil. El primer Florentino hubiera traído a los dos. Lejos de eso, ha caído en una inversión errática y en la actualidad se maneja con una plantilla cogida con pinzas y con la vergüenza torera de la vieja guardia. ●

EFE

Simeone controla el balón en la banda.

Los gestos y homenajes del fútbol a Carlos Matallanas se han sucedido en la España futbolera que tanto amaba. Se fue un símbolo.

El admirable Eibar del no menos admirado Mendilibar tiene mala pinta. Acostumbrado a luchar, no ha dicho su última palabra.

AÑO LXXXI. NÚMERO 28.282